工商晚報
The Kung Sheung Evening News

印刷：工商日報有限公司
灣仔分域街十八號
營業部：二七九三零七
廣告部：二八零七零八
社長室：二八二四五五
總編輯：二七五零五六
經理室：二七七二六一
中區辦事處：二弍五四九五　二弍一弍三八
郵箱六二號
兩大張售價三毫

及表示無生還者的跡象，乘客名單即時未知。據稱機上搭客均為新婚作密月旅行之人士。

【布宜諾斯艾利斯廿一日路透社電】救護員稱：一架噴射客機今日較早時撞向亞根廷南邊的高山，但七十九名搭客中，約有四十名生還。警方在猛烈風勢及冰點下的天氣中掙扎抵達現場，他們稱：生還者已用陸軍的交通工具送往醫院。

涉嫌和記鬧事 退休警長自首
控其他人的証據在搜集中
另十一現役警員已被停職

【本報訊】涉嫌與廉署被襲事件有關而被律政司決定起訴的一名退休警長，於今晨十一時向馬烈警司自首其已落被案並將於今午在中央裁判署提堂，至於另十一名警務人員已被停職並將於日內接到通知面見紀律小組，由紀律小組研究採何種紀律處分。

馬烈警司今午接見本報記者時稱：該名男子於今晨十一時到警署總部向其自首，渠已被落案控以「非法集會」及「毆打」罪名。並將於今午在中央裁判署提堂。但馬烈警司拒絕透露該人的姓名及年齡。

據警方的消息來源透露，由馬烈警司領導的特別調查小組仍繼續深入調查，希望搜索得更多的証據去將所有曾參與者繩之於法。

消息來源又謂，除該十一名警務人員於日內面見紀律小組外，尚有約十人亦可能遭受警隊內部紀律制裁，調查小組現仍在搜索各人之罪証，一俟認為証據足夠便呈交紀律小組。

消息來源並透露：在這批行將接受紀律制裁的警務人員中，約有半數被疑是「帶頭者」可能會被革職或被以公衆利益為理由而勒令辭職，其餘的則可能被降職查辦。

消息來源又謂，該十一名需接受紀律處分的警務人員現已被停職，他們將於日內接獲紀律小組的通知，安排日期與紀律小組見面，對他們的指控提出答辯。

政府昨日發出的通告指出律政司何百勵在審閱和記大廈事件之警方報告後決定起訴一人以非法集會及毆打罪名，與此同時，警務處長施禮榮亦宣佈將對十一名涉嫌與此事有關的警務人員採取紀律行動。政府發言人又謂進一步的調查仍在繼續中，希冀能認出更多的曾參與者。

當局處理和記事 社會人士多不滿

【本報訊】和記大廈廉署總部遇襲事件，律政司只起訴一人的初步決定，社會人士普遍有不滿的情緒。

立法局議員羅德成表示對何百勵的決定未感滿意，認為犯事的人就應受到檢控，但他又稱：假如是因缺乏証據而無法作出起訴的話，那就無話可說。

市政局議員黃夢花則認為此舉令人大感失望，港府似乎事事向壓力低頭，可能會影響到市民對港府的信心。他表示鬧事者公然在廉署搗亂，已妨碍公衆安全，而且警務處與廉署兩機構所屬不同，用內部紀律處分來了結這事件極為不妥。

另一位市局議員鄒偉雄亦希望當局毋枉毋縱，以達到法律前人人平等，他以為十一人受紀律處分一人被控的決定無可厚非，因為假如有關方面所得的証據只够起訴一人，這樣做也不是不對，但希望當局繼續調查工作，並將所得內容公開，好對市民有個交待。

教師聯會主席司徒華亦認為此項決定會引起公衆的不滿，並表示另外的十一位受內部處分警員應受到起訴。

社團領袖陳立僑認為假如沒有事情要隱瞞的話，便應繼續調查，但他對十一名與事件有關的警員接受內部處分之舉感到滿意。

立法局議員孟家華神父的反應比較平和，他表示明白公衆的失望，但如果沒有證據，律政師也無能為力。

港九街坊研究會主席蘇清表示每個人都知有許多人牽涉入此事，但現時衹有一個人被起訴，似乎並不公平。

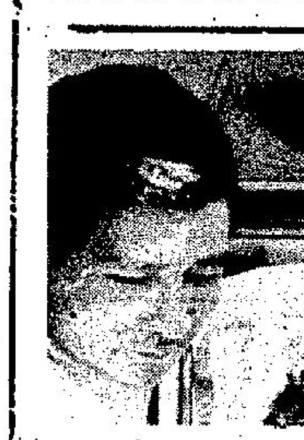
黃先生

張先生

安妮公主向本港人致答謝電

【本報訊】港督日前代表本港居民電賀安妮公主喜獲麟兒，現安妮公主已專電答謝，並囑港督將謝意轉達全體居民。

安妮公主殿下的電文內容如下：

「荷蒙香港居民致賀，不勝銘感，請將吾人之謝意，轉達全體居民為要。」

警察員佐協會退休人員福利已達初步協議

【本報訊】已退休的員佐級警務人員能否加入員佐級警務人員協會曾一度成為該會與警務處會談中的爭持點，現時已達成初步協議，此等人士將可享受該會福利，但仍未決定可否成為會員。

小評
港府應津貼互助委會

王霖議員將在立法局會議席上，提出建議，由港府給予互助委員會若干必需的津貼。

本來，這是港府的合理措施，各區民政署，曾經盡力鼓勵區內屋邨大廈，成立互助會，開始的時候，並不十分順利，但是，當一些屋邨的互助會，辦得有聲有色，對於邨內治安確有幫助時，互助會才普遍被重視。

最近，因為差餉問題，鬧得很不愉快，一些互助委員會，是利用屋邨的地方，作為辦事處，因而被通知要負擔差餉。

互助會是不牟利組織，開支的錢，都是由居民捐出，他們認為政府要徵收差餉就很不合理，曾請求房屋署豁免，但房屋署表示無能為力，於是有些互助會主持人，憤然辭職，認為不願協助政府不合理的聚斂。

王霖議員的提議，政府應該重視，而且實行給予互助會必需的支持，如代交租金及差餉，代交電費及電話費，這是合理的措施。

互助會是溝通民意的最佳組織，許多警署、民政署與區內的互助會連絡緊密，合作得十分良好，小小的差餉問題，祗要由港府給予津貼，便可解決了。

和記事件本報街頭訪問
當局處理態度難令市民心服

【本報訊】有關廉署被襲事件，祇有一人被起訴，從本報記者今晨所作的街頭訪問中，反映出市民不滿意政府這樣的處理方法。

小巴司機黃森認為數十人在廉署搗亂，祇有一人被起訴，當然不合理。證據不足是不能被接納的解釋理由。

黃氏表示搗亂者是警務人員，負責調查者又是警務人員，因此他懷疑有偏袒之處。

另一位市民張先生指出除非該名被起訴之人士是帶頭搗亂的，否則政府對該事件之處理方法難以令人信服。

雖然警方表示調查工作會繼續進行，以找出更多證據來，但張先生認為這與追討萬拍贓款一樣，祇不過是一種瞞騙市民的手法，不了了之。

一位在律師樓做事的張先生，亦認為警方繼續進行調查是一種拖延手法。

他表示政府祇起訴一人，可能是恐怕警察再作反，但這還是表現出政府的欺善怕惡態度。

除此之外，張先生認為廉警衝突之癥結在於防止賄賂條例訂立得不好，當初訂立該條例時，廉署應祇追究該條例生效日期之後之貪污罪行。

本報記者又訪問一位馮先生，他祇搖頭說「一言難盡」一句話代表他的一切意見，但這一句話之外，似有無限興歎。

馮先生

張先生

申請廉署對其指控無效
退休華探黎民祐上訴高院被駁回

【本報訊】退休華探長黎民佑向高院民事庭申請廉署對其指控無效，由於按察司康士拒絕其申請，於是再進一步向高院上訴法庭提出上訴。

今晨上訴庭法官亦將其上訴駁回，散庭後，黎氏表示，會考慮向英國樞密院進行上訴。

高院上訴庭由首席按察司貝理士，按察司克健士及樂克靈聯合聆訊。

上訴庭法官駁回黎氏之上訴，主要之理由是根據條例，凡公務員無論其在防止賄路條頒發前或後，設公務員係退休或辭職，但有關貪污事件，仍可以被當局檢控。

上訴人黎民佑，於本年七月十一日延唐本納及鄭長添大律師轉聘列顛倫御用大律師賀民事控訴程序控告廉署，此案由高院按察司康士聆訊，黎氏所指之控訴理由，係當其於六九年七月退休時，防止賄路條例尚未頒佈，廉署亦未成立，該條例是在七〇年十二月始在立法局通過，五個月後即七一年五月十四日才開始生效。

故要求法庭宣佈（一）廉署無權引用防止賄路條例第二〇一章第十節（一）D，指控原訴人擁有財產與官職收入不相稱。（二）廉署無權引用防止賄路條例第十四節一段，於本年二月一日凍結原訴人之財產。（三）裁判司於本年一月五日根據防止賄路條例第十七節一段，下令扣押原訴人之旅行証件，仍屬無效。

原訴人並要求賠償損失及兼得堂費，但結果，按察司康士拒絕其申請。

因此黎氏進一步於本月八日向高院上訴庭提出上訴，但今晨仍遭駁回。

今日天氣預測

吹和緩東至東北風，除部份時間多雲外，天色晴朗。

今日最高氣溫約為攝氏廿四度，正午十二時室外氣溫為攝氏廿一度，濕度為百分之四十八。

潮汐漲退時間

高潮：上午八時十八分。下午八時零五分。

低潮：凌晨一時五十六分。下午一時廿二分。

本港存水量統計

今日上午九時，本港各水塘之存水量為三百八十五億一千萬加侖，即佔總貯量百分之五十七點二。

去年同日之存水量為五百八十五億零二百萬加侖，即佔總貯量百分之八十六點九。

搗破匪巢檢手槍案
三被告分別被控
藏械偷皮草接贜

警方特別罪案調查科探員破獲大圈子集團，檢獲兩柄手槍，被告今晨在中央裁判署提堂。（本報記者袁柏枝攝）

【本報訊】警方特別罪案調查科探員於上週破獲尖沙咀皮草公司六十餘萬鉅刼案後，再根據疑犯證供起出失槍，結果先後拘獲三人，分別控以藏械、行刼及接贜罪名，今晨在中央裁判署提控，分三案處理，控方請准將案押至下週一再提堂，以便警方繼續調查，同時下次提堂時將合併一案處理，法官於聆訊後諭各被告暫不需答辯，還押警方監管。

首案兩被告：㈠呂漢鵬，卅三歲，無業，㈡吳淦昌，卅一歲，工廠工人，同被控於本月廿一日在牛頭角復華村第一段一一七號石屋無牌藏有兩枝點三八口徑左輪手槍及十二發子彈。

次案報告呂漢鵬，被控於本月十二日與其他在逃者潛入尖沙咀加拿芬道一號A地下渥太華皮革公司偷竊一批價值六十一萬四千三百元之皮革。

第三案被告羅宏策，廿八歲，被控於本月十八日在牛頭角宏光大厦二樓停車場處理一批皮草衣服，該批皮草是屬於陳志灝者同時明知皮草為賊贜。

百誠商場 求廣告歌詞

請寄本商場新事處，截稿日期為本月廿八日。參加稿件入選與否，恕不退還。

頭獎壹名，獎品：笑哈哈旅行社贈送菲律賓來回兩人飛機票及招待七天旅遊。多麗姬化粧品贈送禮券貳千元。愛發國際有限公司贈送百利通音響器材一套。蛇王源酒家贈送蛇讌一席。德棧窗簾布贈送禮券壹千元。天麗公司贈送百佳LTL型單鏡反光相機一副。入圍獎十名，每名贈送百誠禮券叁百元。

地址：九龍荔枝角道20號

行刧遇警員中槍案 匪加控六罪 包括意圖謀殺

今晨第三度在中央裁判署提堂，控方加控四被告六項持械行刧及意圖謀殺罪名，同時申請循嚴重刑事案進行初級偵訊，如表面證據成立，將解高院定讞。

法官於聆訊後暫不需為被告答辯，押後至明年一月十八日一連兩天偵訊，各被告還押監房候審。

控方今晨對庭稱，被槍傷之警員現仍在伊莉莎伯醫院留醫，情況惡化，控方將有七十五名證人之供詞及六十件證物呈堂。

四名被告男子：㈠蘇國輝，廿一歲，地盤工人，㈡陳志剛，廿三歲，工廠工人，㈢江宜威，廿一歲，工廠工人，㈣劉鏡桐，廿五歲，工廠工人，原被控五項罪名，㈠指第一、第二及第三被告於本年十一月五日在窩打老道八十四號A至C滙豐分行行刧港幣卅萬二千元，美鈔二千三百元，英鎊三百八十五磅；㈡控上述三名被告於本年十月廿八日，在彩虹邨警崗搶去警員方貴安一枝點三八口徑警槍及六發子彈；㈢控第二及第三被告於本年八月十八日，在元洲街四十八號附近搶去警員鄧占賓一枝點三八口徑警槍及六發子彈；㈣控第二及第三及第四被告，於本月十五日，意圖行刧軒尼詩道二六九號滙豐分行；㈤控第二及第三及第四被告，於本年十月十五日，意圖行刧土瓜灣二三七號A滙豐銀行分行。

今晨提堂時控方加控各被告五項罪名：㈠控第二及第三被告在本年八月二十日在軒尼詩道三八七號行刧香港上海滙豐銀行羊萬零五百卆元；㈡控第一至第三被告分別在十一月五日及十月廿八日在窩打老道八十四A上海滙豐銀行及彩虹邨警察派出所持械行刧。㈢控第四項控罪控第二及第三被告在行刧軒尼詩道三八七號上海滙豐銀行時藏有槍械，第五項控

每日派片四十元 便衣仍常來攞錢

【本報訊】黃大仙警署集體貪污疑案，今晨續在維多利亞地方法院聆訊，由控方新證人周蔭耀出庭作供。

證人表示：在七一年期間，他原本任職貨車司機，後轉行在黃大仙二十二座與人合夥開字花檔，當時有一叫「高佬馬」之男子，每日前來收取四十元，對方并保證「冇人會來冚檔」。

証人表示：後來他轉往黃大仙十九座一外圍馬、狗大檔做伙計，專門做「睇水」和幫客仔寫飛之工作，連續做了四至五年之久。

他表示當時經常有二名男子，其中一個叫「鬼仔」前來收數，後來其老板「肥仔」處兼職，他到「肥仔滿」並介紹替人收數。

証人表示：「肥仔滿」曾表示這些數是「黃大仙嘅人」。同時大檔經常有自稱是警探之便衣人員，每次前來取錢五至十元，但其身份無從辨認。

人在九華徑一家小屋內被人非法禁錮七、八天之妙齡少女下落。但至本報午間截稿時，仍未有消息。

該名懷疑被人禁錮之少女，是一名在黃大仙區報失的失踪少女，警方昨晚接到一個神秘電話，報告該名少女在九華徑一家小屋內被人禁錮，但警方據報到場調查，上址黃姓戶主却表示沒有該名少女。同時又稱並無撥電報案，但當警方查詢有關該名失踪少女之下落時，上址戶主之女兒却表示其長兄曾談及過這個名字，使警方懷疑此案可能有別情。

港台要指名道姓 消委會不欲言明 投訴節目取消

【本報訊】香港電台，因與消費者委員會就發表被投訴之商號與商品名稱問題，發生歧見，故已取銷一項有關之節目。

在過去兩年間，香港電台與消費者委員會合辦一項粵語節目，每週廣播一次。

消費者委員會之發言人承認，廣播並不提及商品名稱。但電台方面要求明言商號品與商名稱。除非吾人十分確定，彼等應該不予暴露。

該會之發言人謂，大約所獲之三分一投訴查出係無根據者。吾人之地位係保持不偏不倚，而消費人之向吾人投訴並非即謂消息人是對。

此項廣播節目已於九月停止後，現時香港電台自行計劃一節目，將於明年元月起推出。

據報，該台想有一個新的，更積極的節目，為消費人清楚明言一切。該台又認為，從長遠而言，必須提名才有效力。

將來之新中文節目將與英文台相同，並將由該台職員作獨立調查。

地鐵下月將會晤受影響樓宇住戶
唔係講賠償，祇係作解答

【本報訊】地下鐵路公司定十二月一日會見受地下鐵路工程影響之各樓宇住戶。會談之目的，係摒除地下鐵路建築已危及彼等樓宇之恐懼。

會談地點為窩打老道中華青年會，時間係下午六時至八時。

地下鐵路公司已通過民政署，將四百份請柬發與各住戶。屆時，地下鐵路公司之主席唐信及工程師等，將親自解答各項問題。

彌敦道之展望大厦、新興大厦、麗星大厦及彌敦大厦，最近因發現裂痕故各樓住客曾一再表示不安。

索罟灣漁民索償 傳祇得四百萬 法援處拒置評

【本報訊】法律援助處發言人今晨表示：關於南丫島漁民索償一千萬而祇得四百萬一事不予置評，因為有關法律程序尚在進行中。

據悉，本年九月二十日一艘丹麥貨櫃船在南丫島附近擱淺，其漏出油污令該處漁民飼養的鹹水魚不斷死亡，目前有關的要求賠償程序仍進行中。

法援處發言人今晨稱：事發之後，該處曾向受害約一百五十名漁民提供免費法律援助，唯其中祇五十人接受，其餘約一百人決定自行解決。

他又稱，目前該處仍協助上述約五十名漁民索取賠償，並遠從美國邀得專家哥頓來港作有關調查，以便對將來該地漁民能成功再繁殖魚類的可能性作一個報告。目前哥頓仍在香港一些科學人員協助下進行該工作，預料詳細報告書可在約八週後完成。

他續稱：至於該五十名漁民的賠償問題，得視報告書及漁農處的死魚統計而定，相信會是個公平的數額。

最近有消息謂南丫島漁民欲索償一千萬元而保險公司只預算賠四百萬元一事，想是有關該百位並無接受公共援助者，實與法援處無關，故發言人表示不作批評。

工商日報・工商晚報

賽馬分段走位圖片 第一時間全版刊出

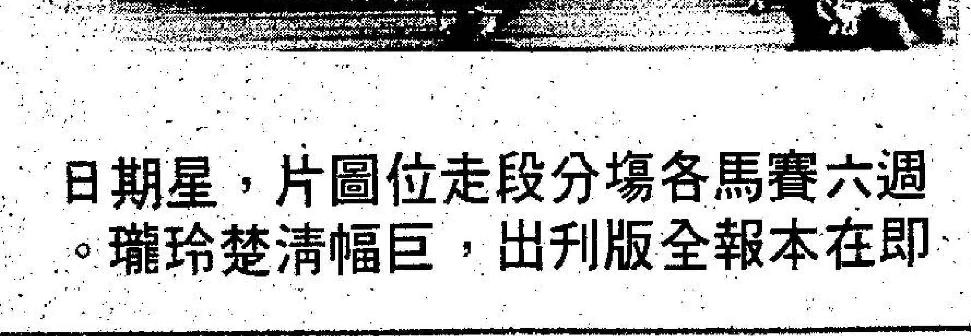

週六賽馬各場分段走位圖片，星期日即在本報全版刊出，巨幅清楚玲瓏。

PATONS

巴黎公司
擴大毛冷批發部

英國名廠 蜂巢・積架・雪敵
（及精選法國，瑞士，西德，西班牙等，最新質地，最新花款之毛冷）
直接進口　價錢最平
歡迎比較　專人送貨
地址：香港銅鑼灣軒尼詩道五一九號
電話：㊄七六六七九二

JAEGER

新風趣週刊
每週五隨工商晚報附送
本期預告：
「漢堡飽文化」蔓延香港
督憲府內奇女子　冬日談食蛇
電腦竊賊勢兇夾狠　汪萍是獨行俠

Leisure Weekly
SUPPLEMENT
KUNG SHEUNG EVENING NEWS

內容充實
包羅萬有
電視節目

家庭計劃會本年底主辦 協助被强姦婦女運動

提供事後避孕服務反應良好

【本報訊】家庭計劃指導會將於本年底舉辦一項協助被强姦婦女運動。

該會自從爲被害者提供事後避孕丸後，公衆之反應，令人鼓舞。

爲使更多人認識此避孕辦法，該會已決定加強促進工作。

據報，自該會提供此項服務，曾有十位女性，年齡由十三歲至四十歲曾接受事後避孕丸。

香港電台將于十一月卅日播映一個節目，作爲此項宣傳運動之前奏。

六個練馬單位已遷沙田

彭福邀請騎師露透賽 定明年一月廿八舉行

【本報訊】馬會總經理彭福將軍強調沙田馬場在下一個馬季中星期日舉行賽馬時，對其他運動的觀衆數目不會有大影響。

在昨午由馬會舉行的招待會中，彭福將軍又宣佈：一年一度的國際騎師邀請賽，定明年一月廿八日舉行，董事局已發出邀請英國冠軍騎師柏葛、愛爾蘭冠軍騎師史允邦、澳洲冠軍騎師藥健士、紐西蘭冠軍騎師（目前名次仍未定）屆時來港參加比賽。

彭福表示：六個練馬單位已遷入沙田，並於是日開操，若干應興革事宜，將逐步改善，因爲目前一切均屬新設施。

上兩次賽馬三寶場合有編排新馬賽爲一關而受到批評，此由於特別彩池衆多，各方面皆要顧及，爲此是不得已的，通常新馬賽事，經常是編入比較不重要的場次舉行，其實新馬賽事亦多是大熱門跑出，故投注選擇實較易。

下季賽馬，快活谷不設星期日比賽，而由於有部份賽事在沙田舉行，故此有若干個週末在跑馬地是不設比賽的。

至於上週末馬來之寶犯規被貶爲包尾，曾被人指責。彭福將軍解釋，號賽小組係根據賽事規例而作出判決的，史釗城亦解釋，馬來之寶當場對核子天下及豪爽均受干擾，所以若不把牠貶爲包尾，則似乎不大公道。

持刀刧荃灣食品廠 四匪掠萬餘元遁去

【本報訊】警方現時仍偵騎四出，追緝四名持械洗刧荃灣柴灣角新興隆食品公司，掠走一萬六千餘元現欵刧匪歸案，但至本報午間截稿時，仍未有人被捕，偵查工作尚在進行中。

該宗刧案發生於昨晚八時左右，四名年約廿四至廿五歲刧匪分別持有斧頭及利刀埋伏於荃灣柴灣角道新興隆食品公司門外，乘該公司一名職員外出之際，以刀威脅，挾持入內，在公司內將八名職員逐一綑綁，然後大肆搜掠，從夾萬內掠去一萬六千元現欵，由正門施施然離去。

刧匪臨散水時還將電話綫扯斷。職員事後自行掙脫綑綁報案。

市局策劃興建永久性科學館

看中漆咸道十萬呎地段

【本報訊】市政局現正積極策劃興建一間永久性科學館，該館對本港科學教育將擔當一個重要角色。

市政局經已正式要求政府撥出位於九龍漆咸道以東一幅大約十萬平方呎地段用作興建科學館之用。

該發言人稱，毫無疑問，科學館將會應付在這方面的智識的需求及受到廣大歡迎。這種跡象在本港由學校及其他團體舉辦科學展覽會時吸引大量觀衆到場參觀時充份表現出來。

由馮慶麟議員担任主席的市政局科學館小組委員會經已進行初步計劃。馮議員昨日稱，漆咸道地點適中，方便市民及遊客乘搭各種交通工具到達。

今晨市場價格 肉類魚蝦蔬菜

（價格以每斤計算）

上肉	八元八角
牛肉	九元六角
雞	六元八角至九元
鴨	六元半
泥斑	十八元
紅衫	七元二角至八元半
大魚	七元八角
鯪魚	七元六角
生菜	一元至一元二角
毛瓜	二元
黃芽白	一元至一元二角
菜心	二元四角至三元
白菜	一元至一元二角

香港女童軍會舉行兩日編織籌欵

【本報訊】香港女童軍總會女童軍超過一萬名，該會定本月廿六、廿七日，假座香港女童軍總部、九龍辦事處、荃灣小屋以及元朗康樂中心，舉行編織籌欵，籌得欵項，將用於擴展各區名額，使能容納更多女童參加女童軍組織。

所有織成品，將會製成絨線閘巾、絨線被，送予老人院、傷殘以及貧病人士等，實係一舉兩得，該會呼籲各界熱心人士熱烈支持，捐欵請電女童軍總會五一七四八七三七或五一七二四一一六接洽。

十月廿六日上午十時卅分，該會副會長夏卓賢中將夫人，籌委會主席馬登太平紳士及全港總監馮嘉烈高登太平紳士，將蒞臨香港新德倫總部參予編織，稍後，她們並將巡視九龍馬會小屋的編織大會，向參予編織之女童軍打氣。

傅聰三度來港演奏

保良局舉行音樂會

【本報訊】保良局百週年紀念慈善籌欵大會甫結束，現又籌備下月六日及七日在大會堂音樂廳舉行之慈善音樂會籌欵。

保良局是次慈善音樂會，乃紀念該局成立百週年籌募擴展社會服務之各項建設費者，邀得聞名國際之鋼琴家傅聰先生專程來港，爲該局舉行音樂會。傅先生屆時將演奏蕭邦鋼琴名作多首。愛好音樂及熱愛傅聰先生演奏之知音人士，實不容錯過。音樂會門劵現已開始發售，除每天中午十二時半至下午七時在大會堂票房發售外，並在下列各地點代售：（一）香港禮頓道66號保良局（二）通利琴行總行各行（1）中環萬宜大廈商場U12號，（2）軒尼詩道五二一號，（3）九龍尖沙咀金馬倫道六號，（4）油麻地彌敦道三八九號B（三）曾福琴行（1）大道中十九號公主行地下，（2）九龍尖沙咀海運大廈地下一七八號B。票價一律名譽劵五百元，二百元，普及劵，樓下30元，二樓20元及10元五種。

茜草灣拆木屋 全部順利完成

【本報訊】房屋署清拆安居組昨日順利完成茜草灣第四期亦即最後一期之清拆工作。

茜草灣清拆工作分期進行，歷時一年以上，包括清拆木屋及臨時房屋區。

已拆卸之建築物共一千五百卅九間，拆下之廢料，當場燒去。

五百一十六戶人家已編配入住荃灣與沙田區之公共房屋，另有九百四十六戶入住各臨時房屋區。

房屋署向經營商店、工廠、農場及雞鴨場的人士，付出的現金津貼近四十萬元。

茜草灣之地盤已由工務司署指定爲垃圾填區。

下週三銀禧夜馬 編爲七場賽事

配磅週五評定公佈

下週三（卅日）銀禧夜賽，報名昨午止截，由於報名馬踴躍，編爲七場，仍然是場場有後備。第四班跑二〇〇〇公尺，角逐聖安道盃，勝利者並將獲第四班的銀禧盃，十九匹報名，有九匹列爲後備。

各項特別彩池之安排，將與慣常情形無異，配磅定本星期五評定公佈，茲將七場分組列下：

第四班（第一組）一〇三〇公尺
捷達 賓
合益 布
勝利年 陳
功夫 譚
吉慶 歐
麟麟的 吳
常順 高
眞發 摩
（後備）
龍城飛將 杜
蒙地羅沙 摩

第四班（第二組）一〇三〇公尺
好愉快 吳
百花齊放 譚
拔都雄風 朱
勤得 蘇
一定起 摩
遮打道 高
衝鋒 賓
神驥 張
（後備）
紫金 摩

第四班（第三組）一〇三〇公尺
亞洲王子 摩
金元寶 朱
雪山 杜
滿圖利 沈
飛馬王子 高
七好 布
必飛 賓
大喜事 蘇
（後備）
歡心 摩

第四班（第四組）一〇三〇公尺
安弟弟 蘇
捷耀 布
極之高 摩
奇驥 賓
銀童 杜
精英 譚
聯合之星 陳
少年遊俠 高
（後備）
花菓山 摩

第四班 二〇〇〇公尺（聖安道盃賽）
寶城少俠 陳
揚惑 摩
高得 布
駿驥 杜
吉祥 朱
橙皮 高
鴻勝 沈
兩心知 鄭
錦繡前程 殷
（後備）
玉花驄 米
瑞星郡 蘇
黃蜂 歐
眞怕檔 張
永惠 陳
金酋長 朱
威華 鄭
跑得快 殷
金門橋 朱
福伯 摩

處女馬班 一四〇〇公尺
華陀 高
福勝 鄭
京都 朱
我勝 歐
猛如飛 羅
新生日餅 張
奔利來 賓
一路發 杜
有信心 吳
將軍令 蘇
（後備）
象富 米
力爭上游 摩
智多星 陳
威猛 高
威威 朱
良着 鄭
神比力 張
勇俠 蘇
德運 吳
火星石 賓

處女馬班 一五七五公尺
南冰洋 鄭
飛象 張
金路 張
豐收 陳
利多 殷
澳洲寶石 譚
先時 賓
人之音 沈
神話王子 蘇
威騰 杜
（候備）
友誼至上 陳

今早晨課零落 嬌嬌女配繆沙

十一月廿三日，星期三

週三晨課，例較疏落，周末有賽程者，不足十駒放頭，氣氛稍爲平淡。矚目新配搭，是繆沙過檔嬌嬌女。

△金榜題名由鮑榮光策，加課慢跳半里，全程輕鬆吊住，走勢從容，昂然神氣，特別惹人好感。此駒前竄噴射，今番爭短途，倘由觀德禮執韁，是身長長得更爲茁壯，續有進步。此駒來港前有短途賽績，性能較利短跑，今番配得名師，戰意相當鮮見，是一路不可輕侮的奇兵。

△吉利客由鄧添試半里，返過直路一程，走姿依然急勁，但有身重現象，走勢未如理想，上賽表現雖不弱，但看來健康情況仍欠穩定，未可過予厚望。

不出則已，如出則無敵手，盯緊其動向可也。

△好樂意林瀛利，亞洲王子摩加利，同跳半里，前駒浴欄快放，火足步勁，佳態依然，亞洲王子處外擋，全程按韁跟隨，走勢亦輕，進度頗符理想。後駒近賽表現，已能在前段留住，要防在較長路程突擊，下周爭短途，反而未可過信。

△宸禧與永威，分由繆沙及杜保羅策，並轡試三段，前駒先兩乘起步，返轉直路時，永威從後趕上，從走勢評價，則宸禧更輕鬆，神態亦較前活

晨操快 張基

晶瑩、皎潔的「歡樂滿香江」，遊香港冰雕比賽冠軍。（本報記者梁慧冰攝）

「歡樂滿香江」冰雕 運日角逐國際賽

雪節明年二月在日舉行

【本報訊】高六呎的散花仙女，腳踏「福祿壽全」的雲霓，經舉花籃，籃中的歡樂花朶飄到香江。這題名爲「歡樂滿香江」的冰雕，獲得香港酒店業商會及香港旅遊協會主辦的冰雕比賽冠軍。

優勝作品由希爾頓酒店四位廚子鍾寶羅、張星鎮、李宵鋭、蔡紹基所做，他們將代表本港，出席明年二月初在日本舉行之「扎幌雪節國際冰雕比賽」。

這件冰雕，四人共用了十小時，才精雕細琢而成，據他們說，這個歡樂滿香江的構思曾經被雕鑿多次，放置在該酒店中，獲遊客好評，再加以改良，這次獲得此次冠軍實喜出望外。

亞軍的「古塔」，是利園廚師們用十個小時做成的作品，七級浮屠間每層對稱的八角及級級瓦面，還有塔的內部及門戶是中通的呢！

「維多利亞七七」是較具現代型式設計，中央是康樂大廈，兩側分別是代表中國帆船的帆及代表香港的太陽，雕在冰雕下部的是兩頭獅子及爪，由富麗華三廚司用六小時的光陰雕出來。

其他還有喜來登的「跨鳳做香江」，文華酒店的「望夫山」，假日酒店的「舢舨」，半島的「石獅子」，凱悅的「珍寶鮮舫」，恰東酒店的「獅子戲球」。

有如「曇花一現」的冰雕，通常保持姿態三至六小時不等，而雕一個好的形像，却實在易學難精，除注意實的硬度外，還得在冰房中雕塑精細部分。工具與體能皆是重要的依賴。

參加選拔賽之作品，由日本領事館文化領事犬丸忠雄、香港貿易發展局設計主任郭樂山、及教育司署美術督學吳稚冰小姐負責評選。

圖爲獲冰雕比賽亞軍的「古塔」。

美國「士高」玻璃爽髮膏

清爽透明 潤而不膩

現代男仕最佳美髮用品

®註册商標

醉酒灣道南段 明起封閉

【本報訊】醉酒灣道之南段，由明日上午十時起封閉，以使在該處建築一條新路，貫通德士古路與葵涌。該段道路封閉後，來自葵涌道及貨櫃碼頭方面之車輛，於開往德士古路途中，應沿葵福道行駛，然後使用該新路最近築成之部份，繞經一段臨時道路而至醉酒灣道。來自德士古路之車輛，如欲開往葵福道，亦可使用該臨時道路及新路最近建成之部份。屆時上述地點會設臨時交通標誌，指導駕車人士。

出冊今正式公映 十三院聯合推出

大榮公司社會內幕奇情片「出冊」今日正式公映，嘉禾院線十三影院聯合推出，計爲皇后、皇都、太平、金明、帝后、嘉禾、黃金、帝國、國寶、國際、萬年、油麻地及好景。

「出冊」是鄧光榮及蕭榮聯合導演的暴露香港黑社會恩怨內幕的爆炸性影片，亦有如一頁香港黑社會人物掌故，主演者有鄧光榮、謝賢、伊雷、張沖、馬劍棠、林蛟、唐菁、夏帆、張午郎、凱天、胡茵茵、張淑儀、伍衛國、蘇杏璇、朱鐵和、陳維英、鄭淑英等。

瑞士麥廸遜推出 豪華型墨水筆

瑞士麥廸遜原子筆在本港上市以來，其獨特的品質，備受讚賞。現在麥廸遜又推出一欵豪華型的墨水筆，設計高貴大方，具備瑞士製品一貫的優良傳統，欵式與衆不同，正合你意，而且備有鍍銀，包金及貞金欵式，除單支外，更備有套裝禮盒，無論送禮自用，都是無上佳選。

圖爲數欵名貴的麥廸遜筆

響應防癆慨捐輸，貧病患者得救治。

十二月十日（星期六）爲香港防癆及胸病協會旗籌募經費，盼市民多捐善欵，造福貧病。

得勝120Y在澳門揚威 囊括東望洋B組冠亞軍

奪賽車B組冠軍的卅九號得勝 ·120Y

過程緊張，競爭劇烈之第廿四屆澳門大賽車經於日前圓滿結束。在爲期兩天芸芸賽事中，以東望洋二百哩長途大賽最爲矚目。據悉，今屆東望洋大賽共有三十三部車輛參加，而B級組（1,000c.c.─1,300c.c.）共達十三輛，爲歷屆之冠，比賽結果，祇有八部車輛能賽畢全程，其中合誠車隊挾去年勇奪B級組冠軍餘威，再度派出水沢孝二君及何瀚德君分別駕駛39號及29號得勝120Y，以未經改良之原廠引擎設計，蟬聯B組冠軍與囊括同組亞軍。由於奪得該項大賽之頭、式、叁名不祇爲C級（1,300c.c.─1,600c.c.）及D級（1,600c.c.─2,000c.c.），而且更經過原廠特別改裝，故相形之下，得勝120Y能以越級挑戰姿態，仍能勇創佳績，足見其性能之卓絕，潛力之驚人，簡直無與倫比。

查得勝120Y不祇機械性能出類拔萃，而且更惡着最慳油實用優點，先後榮獲四項最經濟汽車獎譽：一九七四年被選爲美國1，200C.C.級最經濟汽車後，於一九七五年更榮獲全美國最經濟慳油汽車榮銜，而在一九七六年全澳洲慳油駕駛比賽中，又以每加侖行車四十九哩之驕人紀錄，榮獲全場總冠軍，更而，得勝120Y於今年復再度榮獲全美最經濟慳油汽車獎譽，證明經濟實用，誠屬一部最理想之家庭房車。

六邑同鄉聯誼會 第三屆職員就職

【本報訊】六邑同鄉僑港聯誼會第三屆理監事就職典禮，暨會員聯歡大會，前日在新興五月花酒樓，設宴慶祝并招待嘉賓。

八時行禮，先由理事長伍光致開會詞，蔡國楨議員監誓并致詞，曹紹松、張寬、陳湛波頒發理監聘書及選聘任書，并致詞，再由李法堯、馬文輝、何靜康等致詞，黃文光宣讀台北賀電；後致送紀念品與社會賢達，最後由監事長呂福林致謝詞，禮成拍照。

九時筵開卅餘席，各社團、各宗親會代表，暨社會名流，濟濟一堂，異常熱烈，由理事長伍光領率同仁向嘉賓敬酒，就會交歡，氣氛濃厚。

警方找尋母子四人

【本報訊】警方昨日呼籲市民提供一名婦人及其三名子女的下落。該婦人名李月影，自上月十一日帶同三名子女離開其元朗住所後，便告失踪。

李月影身高五呎四吋，身材肥胖，皮膚黝黑，圓面、大眼及直髮。

三名子女爲：黃嘉宏，男，現年九歲，身高約四呎，身材瘦削，細眼、細鼻及長髮，膚色黝黑。陳盛基，男，現年八歲，身高三呎四吋，身材瘦削、細眼、細鼻、細嘴及大耳。陳瑞雯，女，現年七歲，身高三呎二吋。身材瘦削，大眼、大耳、細鼻及細嘴。

任何人士欲提供有關消息，請立即與元朗警署聯絡，電話一二一七七四二二一，內綫十二。

日晚報聯刊 特別分類廣告

每段二吋二格或四吋一格，
每天日晚報，
合共收費 三十五元 連刊七天
如登兩段位，每天日晚報
合共收費七十元正 連刊十四天
上期收費·不折不扣
此種廣告祇以普通廣告爲限
啟事及醫類除外

台灣美味 牛肉干
盒庄：
六両 $19.00
十両 $34.00
台灣民生公司
四店：尖沙咀·旺角·北角·灣仔

子女太多，令你眉皺，
間疏生育，快樂無憂。

招請排字夜班技工
香港某大機構招請排字（夜班）熟手技工及練習生有宿舍十九歲以上四十歲以下有意者請列履歷地址電話寄本報信箱字一號合則約。

國語 天字第一號 社會諷刺喜劇
刮龍搏懵
明日盛大獻映
新華 麗華 國都 民樂 寶石 英華 觀塘 福星 恒星 南昌 龍華 光華 國泰
新華今午夜場
老二格言
一爲咗刮龍 二於搏懵 上行下效 亂咁大鑊
導演 吳回
編劇 洪濤
盧海鵬 梁天 董驃 張瑛 周吉 程可爲 李通明 熊良錫 盧宛茵 李影 陳有后 吳回 林建明 林錦棠 汪偉
强姦 飈到肉緊 勾佬 飈到火滾
不兒宜童

東方 新聲 金冠
明天 三院 獻映
聰明觀衆 知所選擇
最早介紹場爆晒 觀衆知何者最佳
五粒星繼「紅杏飄零」後最佳貢獻
睇過「紅杏飄零」不可不看本片
睇過「紅杏飄零」不能錯過本片
五粒星乃最佳影片保證
蛇蠍夜合花
十濁一清 絕無色情暴力 適宜全家欣賞
★★★★★

法國導演 法國明星 法國情調 集文藝 偵探 懸疑一爐共冶
大導演 杜魯福 最佳代表作
尚保羅 貝蒙多 嘉芙蓮 丹露 領銜主演
嘉芙蓮丹露榮膺一九七七年「世界十大女星」寶座
本片榮登權威影評雜誌「世界電影」（WORLD SCREEN）
曲折離奇 峯迴路轉 寫情寫景 至情至聖

歐洲最美麗的市鎮

陳強申請赴加護照出麻煩

△曾患耳疾多年的鄧碧雲，決定於今年十二月底前往美國接受手術治

製作愈來愈大

流行「一個夠晒數」 性之國面臨新難題

各地通訊

【丹麥通訊】在公元二千年時，丹麥人在週一上班不再有懶洋洋的感覺，因爲到時他們每週祇需工作一日而已，職務是擔任按掣。丹麥國營電視台最近攝製一部特輯，預測該國失業率日增將導致的結果。由於工資高漲，愈來愈多行業用機器代替人手，但該國將來的眞正難題並非失業率日增，而是人口減少，所以到公元二千年時，即使每週一日按紐工作亦找不到足夠的人手。丹麥的嬰孩出生率正日益下降，在可見的將來，此情況將繼續下去，原因是丹麥多數夫婦主張「一個夠滿足」。根據統計數字顯示，去年丹麥祇有六萬五千名嬰兒出生，較前減少百分之十。假如此趨勢繼續下去，到一九八三年將祇有五千名嬰兒誕生，到一九四八年出生數字實際上將等於零。

對於出生率下降問題，假如現時或最少在未來五年內不急謀改善，則到廿五年，丹麥將遇到的廿一世紀的最初，日本於二次世界大戰戰敗後所面臨的同一難題，缺乏年齡在二十至五十歲間的精壯勞動力。丹麥人現時仍繼續享受性愛的樂趣，但卻不願意生兒育女，該國現時的經濟困難，是造成人們不願意負起家庭責任的主因，丹麥前總理赫特靈會指出：丹麥每日須向外借貸約港幣七千四百萬元，原因是出口收益減少，爲了保持收支平衡，祇好將重擔加在納稅人身上，所以現時每年入息五萬九千二百港元的丹麥人，須繳納百分之五十二的個人入息稅，除非他有物業須付扣押借款則可獲得扣除。但假如他爲了扣稅而置業，則他的妻子必須工作始能償付期欵的樓價。雖然入息低微及有子女負擔的家庭可向政府申請津貼，但這筆欵項並不足夠支付養兒育女的開支，加上托兒費用日增，所以許多夫婦都視生育爲畏途。丹麥婦女在爭取墮胎合法化方面已贏得勝利，現時又正努力爭取同工同酬及工作機會平等。許多人以爲婦女加入勞工市場造成丹麥失業率增加的主因，但其實這只是片面的看法，眞正原因是由於出口製造成本高漲，製造業場減縮所致。

隨着過去十五年的工業發展，丹麥的大家庭制度已告解體，加上現時的經濟萎縮，傳統上父親作爲家庭核心的觀〔…〕難怪許多婦女都不願生兒育女。

一份分析丹麥過去及未來特況，長達三百頁的殊德遜報告書指出：丹麥婦女對於家庭的參與已愈來愈少，而作爲一個福利國家，政府將逐步爲後代她們的責任，包括照顧小孩在內。至於將來由誰負責生育下一代，該報告書沒有說明，但有人預測將來亦會由政府負起責任，用試管製造嬰孩，作爲人力的補充，讓他們負責按掣等工作，而這一日可能就在廿一世紀看到。

歐洲最美麗的市鎮

【瑞士通訊】差利卓別靈說：「在我一生之中，這是我見到歐洲最美的！」這是甚麼？歐洲的一種酒節慶典，每二十年才有一次的盛會，在瑞士的一個小鎮，叫維微舉行。

維微小鎮在日內瓦湖畔，洛桑十九公里外。這個酒節是在一九零九、一九二八、一九五五年舉行過，今年八月初慶祝了二週，也是本世紀最後一次，所以也是最大的一次，用了一千七萬瑞士法朗，大部份由瑞士銀行和商人拿出來。約有五十遊客會來參加，整個城都封閉，不許汽車行走，人人都集中到城中的廣場看遊行，又有各種表演。本來這個廣場是賣新鮮果菜的地方，而當年拿破崙也曾在這個廣場上檢閱軍隊，四週的山峯和鄉村風光依然是如當年的風貌，葡萄園也是古老的。這兒的人們在遊行中，不僅是歡樂，而是將他們愛土地，植物和鄉土的心表示出來。就是因爲他們的熱愛和驕傲而開始了第一次的酒節。

中古世紀時常要獎勵最好的酒和保護葡萄園的農家，於是在給獎之後就變成了遊行慶祝，唱歌和跳舞助興。十八世紀，起初是每隔三年一次，後來變成了每隔六年，到了十九世紀變成了時間拉得更長，慶典也越來越熱鬧。

今年的將會更熱鬧，大約有一千種民族服裝出現，並且要選出二位「花神」，代表春天和夏天，通常是鎭上最漂亮的女孩子。並且還有一些家畜參加遊行，因爲這些家畜都是要能適應高山地區〔…〕白天和夜晚全都有表演，演員有四千人，長達三小時，原來鎭上每個居民都是戲中人，表演種葡萄，季節和生活。唱歌和跳舞的演員佔了七百五十人；首先是皇帝和侍從上場，接受羣衆歡呼，然後划分土地準備春耕。鎭上的小孩子表演植物，他們原穿了土黃的衣服代表葡萄，然後把外衣一脫變成了綠色，表示叶子在發芽生長。春之神來了，音樂和舞蹈上場，色彩也轉艷麗，夏之女神帶了家畜登場，熱鬧而快樂。秋天接着來到，是收穫葡萄季節，酒神來到，大家忙碌高興。第一片雪花落下時，冬天的葡萄枝變成了柴燒。整個戲院時，所有的演員全部登場，慶祝春天又來到人間。

這些節大致上每次表演都相同，而音樂也是傳統的沒有改變多少。所有的居民自己要做衣服和付費用。但唯一外面請來的只是一百位音樂師，他們整理全劇的配音。這種節日動員全鎭可以說別的地方是沒有法子比較的特色，加上每逢二十年才有一次，所以格外的顯出可貴。

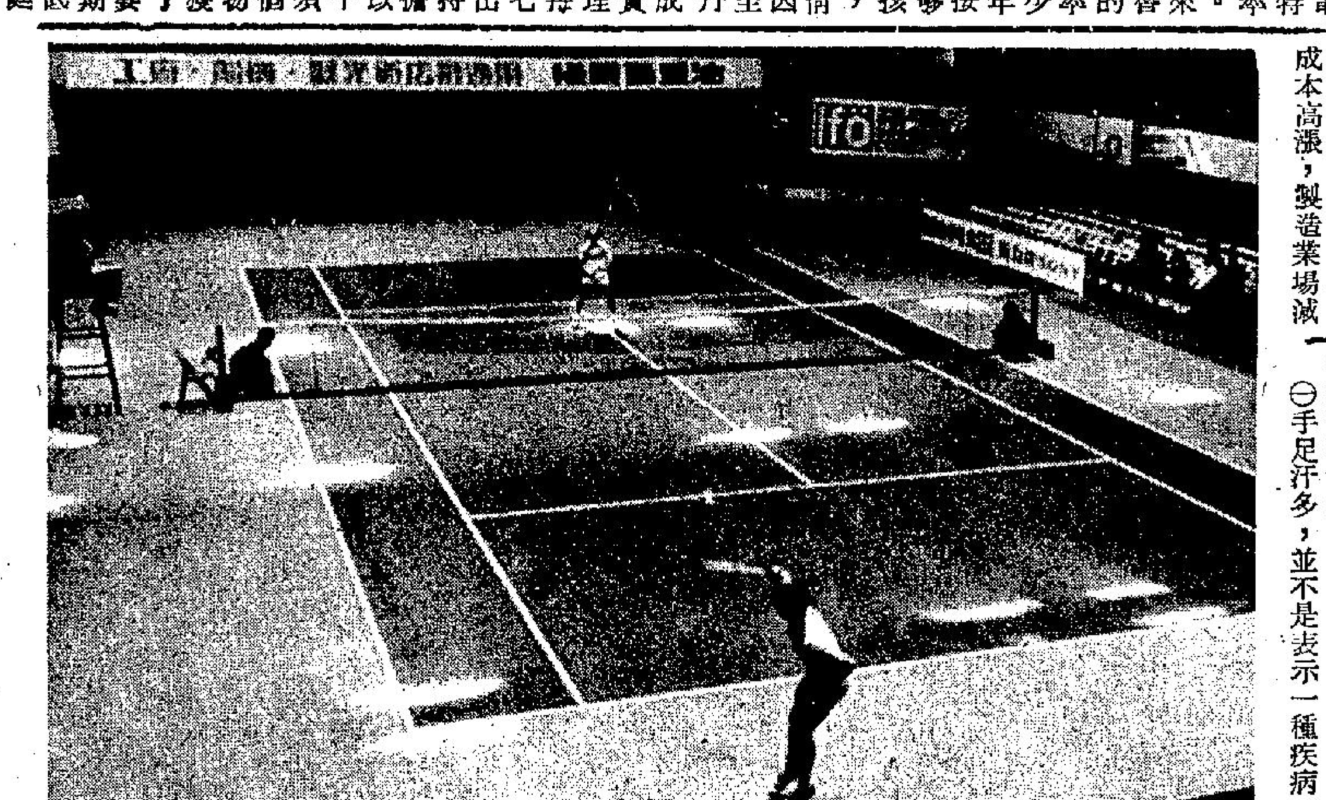

中華民國主辦世界職業網球大賽「中國公開賽」，廿一日上午在台北體專體育館正式開賽。美國選手克勞福和瓊特林格比賽場面。

醫學常識解答

手足出汗

F.S.PAN君問：

㈠每逢天熱，手足極易出汗，是否病症？可否介紹藥物？

㈡如果要知道自己有無生育能力，是否要檢驗精液？到那處檢驗？

香港醫學會答：

㈠手足汗多，並不是表示一種疾病，因爲各人身體之汗腺分泌不同，尤其是在天熱，手足容易出汗，極爲普遍，並不足以構成一種疾病。不過除卻熱力外，精神緊張亦能夠刺激汗腺分泌汗液，因爲汗腺是由交感神經所控制，如心情衝動、精神緊張亦會使汗腺大量分泌。如果認爲出汗過多者，或找西醫診視，首先檢驗是否有顯著疾病，例如肺結核症等，然後醫生可以用藥物以鎭靜神經，足部出汗多者，應該穿薄襪及涼鞋，可以減少出汗。雖然有手術可以減少手部之出汗情形，但需要切除頸部之交感神經，並非簡易手術，除非主治醫生認爲有此需要，否則並毋需接受手術。

㈡男性如果要知道有否生育能力，除卻檢驗精液外，更需要西醫作身體驗查。所以如果對自己有懷疑，或想的確知道生育能力如何，則必定要找西醫作檢驗，經過身體檢驗後，醫生可以知道取精液送到化驗所作詳細檢驗。普通科西醫皆可以作此種檢驗，所以可以到任何西醫處進行。

睾丸降低

求知人君問：

爲何右邊睾丸不完全降至陰囊？如不理會，會否漸漸變爲正常？有何辦法醫治？

香港醫學會答：

睾丸在陰囊內，通常是左邊較低，右邊較高，如屬此種情況，則幷非病態，是正常位置。但如果右邊丸睾的確幷非在陰囊之內，則屬於隱睾症。通常男孩子在出生時，兩顆睾丸已在陰囊之內，但約百分之五男孩中，一顆或兩顆睾丸未能進入陰囊者。未進入陰囊之睾丸可能位於腹股溝內，亦可能在於腹腔之內。未進入陰囊之睾丸，其產生精子之能力則消失，大概因爲在腹股溝或在腹腔內，溫度較高，所以影響精子之產生。所以如果兩顆睾丸皆不在陰囊之內，則可能有不育情形，因爲沒有精子產生。此種隱睾症是先天生成，幷非發育不良，如不理會，亦不會漸漸變爲正常。但正確情形如何，則必定要西醫檢驗才能夠清楚，如的確認爲一邊睾丸有隱睾症之情形，則惟有動外科手術將睾丸置於正常位置。

小便奶白色

RD君問：

小便中帶有奶白色的沉澱物，是否有病？是否與自瀆有關？

香港醫學會答：

小便中有沉澱，很可能是泌尿系統有疾病，或是發炎，或是結石。應看西醫作檢查，並驗小便、驗血、或照X光等。此象徵與自瀆無關。

石油國財富的煩惱 令到罪惡活動日增

【阿剌伯通訊】據犯罪學家說，阿剌伯世界犯罪活動正在增加。阿剌伯專家們担心，現代化的壞的方面，正趕上好的方面。

阿剌伯同盟防止犯罪局認爲，犯罪活動增加的理由，是財富增加，傳統被腐蝕，以及西方影片和電視節目起壞影響。

許多人認爲，到目前爲止，犯罪活動所以罕見，主要理由是回敎法規定嚴格。有些國家規定，通姦罪處分是公開鞭笞，攔路搶刼則釘在十字架上。

在現代史上，雖然沒有有關釘死在十字架上的記載，一些比較嚴格的國家，曾經實行公開鞭笞和斷肢處分。這樣的處分，符合可蘭經的教導。贊成這些處分的人士認爲，犯罪活動不多，原因就在此。

可是，情況正在改變：

——在波斯灣阿剌伯聯合酋長國一個市鎭的郊區，人們發現一輛撞毀的汽車，司機死了。乍看之下，這似乎是普通的車禍。但是，過後的驗屍證明，這是一次安排周密的謀殺。司機的脚和胸部，被人用粗鐵棒敲擊，企圖造成他在車禍中受傷的痕跡。

——在科威特，一個婦女先被強姦，然後被汽車軋過。這也是有預謀，要製造車禍錯覺。

——在埃及，有人帶了數千美元現欵，在光天化日下離開銀行。他被人跟縱，後來和司機一起被人開槍打死。兇手們把兩人的屍體扔在一個偏僻的郊區，然後拿了錢跑掉。

——在突尼斯，一個男人開支票向銀行領了幾百萬美元現欵。等銀行發現支票是贋製品時，他已安全地飛離國境。

上邊所說的犯罪活動，全部在過去十個月內發生，而且不過是阿剌伯同盟防止犯罪局成員向記者透露的。這個機構總部設在開羅，負責監視阿剌伯同盟廿四個會員國的犯罪活動。

埃及籍局長阿都瓦哈普博士說：「這些犯罪活動，主要是在阿剌伯世界氾濫的西方性與暴力電影影響的結果。有時在翻閱報告時，幾乎可以看到自己還記得的電影在重新放映。」

到目前爲止，在開羅一條小巷行走，雖然仍然比在一些西方大都市大街上安全，使保守的回教徒感到震驚的是，一些新的犯罪事件，似乎是他們看過的電視片的翻版。

他解釋說：「越來越受人歡迎的電視，正把現代生活方式帶到一個迄今還是處在中世紀的地區。」

許多阿剌伯國家，都在放映「麥克米倫及其妻子」、「科杰克」、「無敵女金剛」和「女警員」等美國電視片集。

埃及英文報「新聞報」最近抨擊暴力電影。它說：「研究工作顯示，電視片教導年輕人，暴力往往會成功，問題可以用粗暴方式處理。」

阿都瓦哈普和其他犯罪學家同意，犯罪活動增加，社會因素和經濟因素也有責任。

阿都瓦哈普說：「你想像一下，經濟繁榮和巴黎浪漫生活的情形突然出現在一個愛斯基摩人眼前，他肯定會有一段時期身心失去平衡。」

在保守的發石油財的國家，私人輸入電視錄影帶，是不受限制的。

一個犯罪學家說：「因此，以科威特爲例，年輕人在家中看色情電影成了風氣。心理上，他們對這些鏡頭沒有準備，因爲他們的頭腦很守舊。政府電視台放映的電視片，連接吻的鏡頭也不放映。」（未完）

新臉孔夏光莉石淑平 科班出身武功極出色

臥龍生投資拍「俠士鏢客殺手」時，發掘了兩位新人：夏光莉和石淑平，他希望能給予觀衆有最新的觀感上的感受。

夏光莉與石淑平都是學平劇科班出身的靚女，本身都有北派底子，在片中飾「京都雙鳳」。

夏光莉出身台灣小陸光第二期，攻刀馬旦，從小坐科，鍊就一身好功夫，而且長的十分嬌艷美麗。她的腿功，特別犀利，尤其是踢腿，武功造詣，非一般「半路出家」的人可比。

石淑平畢業於中國文化學院戲劇系，衆甄妮、蕭瑤等是同期同學，武功底子極厚。因此，與岳華、羅烈與白鷹等演對手戲時，並不怯場。

臥龍生起用她們，認爲電影界有一條不易的眞理：「老的退休，新的崛起」，他希望夏光莉與石淑平能爲影壇放出光輝。

歌星黃美玲，近有喬遷之喜，黃美玲喬遷，與別不同，僅是在原來家中，細房換大房而已。不過，雖僅一房之換，仍然花錢不少。

因爲，床被與化粧檯，均需新買，如今各物購買，在珠城夜總會所支的薪酬，差不多都花在「遷房」上去了。

不過，與此同時，珠城當局答允下月初增加她的薪酬，黃美玲表示：這是遷房的第一個喜訊，也是好的開始。

圈中景 •行童

四大牌喜相逢 對角色各抒己見

「龍虎羣英」片中，演員有阿倫狄龍、查理士布朗臣、三船敏郎、女主角是烏蘇拉安德絲。全片在法國拍攝，共拍了九十個工作日，曾因大雪大雨的影響，停頓了三星期。開拍前的籌備工作，足足花費了兩年。影片裏人物的分配：阿倫狄龍是有「左手神鎗」之稱的大賊頭哥殊，查理士是另一賊頭林克，三船敏郎是護送大使到美國的武士黑田，烏蘇拉是哥殊心愛的妓女情人。

對於「龍虎羣英」這部片，各演員各抒己見。阿倫狄龍說：「我發覺我所演的那賊頭很邪很可愛。拍這部片使我瘦了差不多十磅，但那是值得的，我看到我的工作及心血沒有白費。」查理士布朗臣說：「這部片開正了我的戲路，因爲我知道我祇有演粗獷的動作片才會演得好，我喜歡這部片一如喜歡我的太太一般。這是我從影以來最滿意的一部作品。」三船敏郎說：「我與幾位法國朋友合作得相當愉快，拍片時也得到他們的指教，在這裏我一併感激他們。『龍虎羣英』是一部好電影。」烏蘇拉安德絲說：「我願意向大家推荐這部片，原因並不在於我有份演出，而是請大家欣賞一下三位不同型格的、各負盛名的國際一流演員，怎樣聯合在一起演戲。」

圖爲性感尤物烏蘇拉安德絲在「龍虎羣英」中的武裝打扮。

鄧碧雲決定赴美醫耳疾 陳強申請赴加護照出麻煩

△曾患耳疾多年的鄧碧雲，決定於今年十二月底前往美國接受手術治療，由於該段時間，她在無綫的拍錄工作，將告一個段落。

鄧碧雲稱：她患耳疾原因，係早年游泳時不慎，被海水滲入耳朵，遂致發炎，雖然經過不少次醫治，始終無法痊癒，因爲耳疾而導致聽覺不靈，鄧碧雲誠然感到唯一憾事。

她說：很早時已準備徹底治理耳疾，但苦無得當名醫，最近獲得朋友的介紹，於是決定前往美國接受治療，此行須算將要一個月左右。基於她與無綫是以部頭合約方式拍戲，因此「家變」拍竣後，與無綫的關係亦暫告一段落。

由於最近麗視廣招昔日在影、劇圈名噪一時的老牌藝人，側聞鄧碧雲亦爲該台羅致之列，由於她與無綫關係快要終結之故。

但鄧碧雲稱：直至現時爲止，她仍未跟任何一家電視台有過聯絡，甚至連即將合約屆滿的無綫，亦未有續約的磋商，一切有待她從美國返港後才作決定。

△佳視藝員陳強，意欲在短期內前往加拿大與他的妻子團聚，由於其妻在四個月前已先行前往該處定居，鑑於陳強手續問題，所以現時仍然留在香港。陳強雖然急欲與妻子見面，但因申請手續出了岔子，陳強不獨無法短期內前往加國，且更可能受到一些意外的麻煩。

據陳強說：由於他申請時，填報香港出世，但因當時他沒有領取「出世紙」，因而跟事前所填報的有些出入。據聞，除了手續辦理阻延外，還可能會有另一些的麻煩。

原因是有關方面可能要向他作進一步的調查。陳強說：早知如此，還是不申請移民好了，但現今亦已進行，唯有靜待有關方面的進一步消息，再作今後的打算。

且談十大電視人競猜

亦彈亦讚　悠悠

麗的舉辦十大電視人競猜與選舉，明顯是重於宣傳作用，爲「電視人」打氣。

據麗的中人強調這次讓觀衆投票競猜選舉，是絕沒有「搵笨」的，他們曾派出流動車去港九各區，接受居民投票，而眞眞正正的經過開票、點票，然後分出名次。

至目前爲止，你知道誰是十大電視人之首？

告訴你：仍是由李司祺「領銜主演」。

李司祺以下的名次，側聞是李影、汪明荃、米雪、何守信、鄭少秋等，再下去，就全部是麗的之人，可能是陳振華、黃曼梨之輩。

那末，十大電視人由麗的佔其六，無綫佔其三，你信服不信服，是另外一回事。

從來攪乜乜選舉的玩意，相信難得做到絕對滿意。麗的自攬十大電視人，錢是化了，相信收效却不見得如理想。

視傳真　陳德華

宣傳的代價！

大反派角色復活 謝賢說又有得玩

謝賢獲知「出册」解除禁制後，哈哈的大笑了幾聲說：「又有得玩了。」謝賢自致力於生意後，已沒有拍片，他主演最後一部作品便是演大反派的「出册」，誰知映完午夜場後便被禁制，那時謝賢曾說想不到祇此一部也得胎死腹中，然而如今却是翻生，正式推出之前已大受矚目，難怪他說又有得玩了。

爲了「出册」解禁的事，昨日記者問謝賢該片是不是他正式的最後之作，從此息影？謝賢說千萬不要這樣講，他祇是主力放在做生意，但未說過「出册」後便正式退出藝壇，到底他是電影行出身的，不敢忘本，或是兄弟死黨及長輩等需要他幫忙時，也會出來再「玩」的，祇是目前生意做得很好，他自己是暫不會攪戲而已。因此「出册」不能說是他最後一部影片。

謝賢的生意除投資地產外，他與友人經營設於某大酒店的蒸氣浴室甚旺，最近又和人合資在灣仔開一家大型酒吧，已印備請帖今週便開幕。

圖爲謝賢在「出册」中擔任反派主角的演出，十分有型。

白光復出風頭勁 還有年輕歌迷追求

銀色手記　夏雲

於去月杪開始在台灣巡迴演唱的白光，現在應已回到台北登台。

白光此次台灣之唱，合約期限一月，她是先赴高雄，然後折返台中、台南，終站爲台北，每一個地方唱一星期，剛好唱足一個月。她有意返港後轉赴印尼演唱。

說白光此次爲東山復出是不對的。兩年前她已應聘去吉隆坡登台，祇是當時不大惹人注意罷了。

那次演唱，反應不差之外，還替她帶來了一個年輕而痴心的裙下之臣，此君姓甘，年紀比她小了一截，不過三十多歲，而且尚未有妻，她演唱的夜總會，便是他的哥哥經營，使他們得以認識。

據說，甘先生對這位老牌女星愛得要死，希望跟她正式結婚，一點不在乎她足可做他的媽媽。

算一算白光的年齡，她今年大概是五十六、七歲。但她眞可說風韻猶存，保持得相當好。據她的一位摯友表示，她絕不會經過手術加工，一切是本來面目。赴台演唱之前，曾想過要去拉一拉面皮，摯友勸她不必，認爲在台上唱歌不比拍戲有特寫鏡頭，燈光掩映之下，不會有問題的，她才罷了。

白光肯嫁給那位歲數大有距離的甘先生嗎？她的摯友說：

「不會的，對方也知道沒有希望。白光如果要嫁，也會嫁給一個有錢的老頭子。中國人的頭腦畢竟守舊一點，她還年紀嫁個『小丈夫』太沒有安全感了！」

聞白光在台灣演唱成績不差，一個月的歌酬是十二、三萬港幣左右。她很有興趣重登銀幕，問題在角色是否適合。幾年前，有人找她主演「賽金花」一片，定洋都付了，而終於沒拍成功，是做老闆的因一些因素放棄。

今日電視節目

佳藝電視台

2.00 教育電視
6.00 節目預告
6.05 兒童世界
6.25 新聞及天氣報告 觀點與角度
6.55 紅樓夢
8.05 鹿鼎記
8.55 節目新聞精華
9.00 三老樸
9.30 秘書實務
10.00 商業會計與管理
10.30 實用英文
11.00 國語（重播）
11.30 最後新聞
11.30 英雄（重播）

麗的第一台

2.00 節目預告新聞及天氣報導
2.15 麗的影院「特種導家」林鳳主演
4.00 下午茶（婦女節目）
4.30 「警探實錄」（重播）
5.20 「演臣樂隊」（重播）
5.45 兒童世界：神勇飛鷹俠
6.15 新聞及天氣報導
6.30 新一代
7.00 麗的劇場：電視人
8.00 星期三晚會
10.00 新聞、天氣及經濟行情
10.25 觀點與角度
10.30 銀河劇場：美國怪異錄
11.25 實俠走天涯（重播）
12.15 父子神探

（明日節目）

7.00 早晨新聞節目
8.30 潮語長片「四江桑」蕭淑明、李玉華主演

麗的第二台

5.00 兒童世界
5.55 蝙蝠俠（重播）
6.20 生活的旋律
6.45 漆滿杏林片集
7.15 新聞及天氣簡報
7.40 週三名片：月黑驚魂
9.25 洛杉磯奇案錄
10.25 最後新聞
10.30 觀點與角度
10.40 難兄難弟
11.45 午夜電影：GLORY BRIEADE

無綫翡翠台

2.50 「民間傳奇」（重播）
4.00 專片「哪吒劈天救母」余麗珍、林家聲主演
5.25 「小蜜蜂歷險記」片集
6.00 「青年幹探」片集
6.30 新聞及天氣報導
7.00 觀點與角度
7.05 「翡翠劇場」：家變
8.00 「寶寶片場」
8.30 「霸王谷」
9.00 「歡樂今宵」
10.30 最後新聞報導
10.45 「狂潮」片集（重播）
11.45 「皇牌警探」片集
12.45 國語片「報恩刀」白冰、魯平主演
2.15 英語長片：盜屍香魂
3.45 國語長片「碧海同舟」穆虹、唐菁主演

（明日節目）

7.30 專片「紮脚十三妹大鬧能仁寺」余麗珍、林家聲
9.00 專片「紫霞杯」黃千歲、鳳凰女主演
10.30 專片「漢宮嬌婦」任劍輝、白雪仙主演
12.00 「罪惡魁星」片集
12.55 午間新聞
1.10 專片「難爲了媽媽」吳楚帆、紅線女主演

無綫明珠台

4.00 「芝麻街」片集
5.25 「鬼馬卡通片」
5.50 「人生百態」片集
6.40 實地新聞簡報
6.45 「歡樂青春」片集
7.40 「杏林豐隆」片集
8.40 新聞及天氣報導
9.10 觀點與角度
9.20 「總督英國足球大賽」
10.20 名片劇場「渡假留香」
12.20 最後新聞報導

爲了想生個女兒 珍妮崔芝改胃口

圖爲珍妮崔芝在「閨房刼」片中一幕。

珍妮崔芝有兩個兒子，沒有女兒，她一心想生個女兒。最近她又懷孕了，於是處處小心翼翼的。

她吃東西完全依照有經驗的人士指導，多吃魚肉。

據一些不成文的鄉村人表示吃肉的人，多生女兒，多吃蔬菜的人多生兒子。

珍妮崔芝本來是極之喜歡水果、蔬菜之類的食物，爲了想博個女兒，不得不在胃口上改變。

當然，珍妮也明白到這未必有效，即使有效，也未必會對每個人有效，但她還是採取寧信其有的宗旨，一於餐餐吃肉類。

爲了吃肉類，她接拍「閨房刼」的時候是十分困難的，外景地是郊外的一間大屋，四周沒有餐廳，祇有簡陋的快餐檔，爲一日兩餐牛扒，她祇好晨早起床，特別親自下廚泡製，否則，那天祇好草草的嚐快餐。

今日特備播音節目

香港電台：下午三時四十分
商業一台：下午三時卅五分
銀牌足球複賽
南華對海蜂

製作愈來愈大

陳明華是台灣電視界著名的製作人，他的作品電視劇不但在台灣受歡迎，在香港以及東南亞亦爲電視迷擁護，香港電視迷一集又一集追下去的片集「保鏢」與「神鳳」，就是陳明華的代表作。近年來這位藝壇奇材從事電影製作，雖然三年間祇拍了三部影片，可是聲譽顯赫，不在任何大製片大導演之下，這完全是陳明華對於製作綱導電影態度嚴肅認眞的結果；而近年訌透影、視兩圈的女俠張玲，除了陳明華的朋友公司之外，不爲別家拍片，也爲這家新興的製片構機增加聲勢。

從「保鏢」（電影），「冷月孤星劍無情」，以至最近完成的「風雲人物」，可以看到陳明華的片是愈拍愈大，在演員方面，「保鏢」用的是電視片集的原班人馬爲主；「冷」片則除了張玲外〔…〕多，確屬罕見。

「風雲人物」的製作費，估計在二千萬新台幣以上，演員薪酬是一筆龐大開支外，其中一個「英雄塔」，就夠驚人，塔高八十一尺（約等於現代建築物九層樓高），塔下有一口約卅六萬平方尺的人工湖，四週的四道照墻，每道比北平的「九龍壁」還要大。又金碧輝煌的「孔雀樓」一景，其堂皇華麗、古色古香，堪稱爲國內影壇佈景中最壯觀的一幢。

爲不想這些雄奇壯麗的佈景出現在第二影片，陳明華在拍完「風雲人物」，便下令即予拆除，這種大手筆尤其令人咋舌。在「風」片開拍時，陳明華曾招待各界人士參觀這些空前罕見的大佈景，一時中影片廠車水馬龍，盛況空前。

娛樂圈　明星與我　依達

劉家良患胃出血留院 導演劉家良因胃出血留醫於九龍法國醫院，由慈母劉氏偕同胞弟劉家榮、家輝及胞妹劉愛儀陪伴（敬）

美國　清
爲咗刮龍　一於搏憎　上行下效
洪濤

觀衆到場參觀時充份表現出來。

由馮慶麟議員担任主席的市政局科學館小組委員會經已進行初步計劃。馮議員昨日稱，漆咸道地點適中，方便市民及遊客乘搭各種交通工具到達。

紫鳳

南宮搏

復仇之思

但是，在這一個呼吸之後他又立刻警覺：「我是爲了復仇而生存着的啊，我能爲兒女私情而放過仇家？」

不，他的意念中祇有一個字，這是從出生以來所受的教育使然，他於開始學步之時，就承受復仇的教育，這是根深蒂固的。

於是，他設想潛入元鳳兮的房中，一刀將之殺死；他設想待元載入這一間書齋時，也一刀將之殺死！他相信，殺了這兩個人，闔府上下，必無一人得知。之後，再從容到外宅，把元伯和引入自己的房間，再加予殺害，又接着，到元季能的房內，仍然出其不意地引刀將之殺死。這樣，大寧里的元氏就完了；祇有去安仁里殺元仲武比較難些——還有婦女和兒童，也難。元載有妻子，元伯和與仲武也有妻子，他們兄弟還有兒女。

他想：「這也不能放過的；當年，我家上下四十五口，遭受屠戮……」

這一轉念，他搖頭——迴一柄刀，不容易解決問題，接着，他設想用毒藥。爲了復仇的目的，在日本國時，他就學會了高深的配製毒藥的方法，來到長安之後，他也曾留意過配料的來源，這，毫無困難的。

他想：「當元氏舉行家宴時，大小集中，祇要一兩毒藥，就可以殺害他們全家。」

他想：「數十年的血海深仇，不忙於一朝，一定要找一個萬全的成功機會……」

於是，他現出微笑，好像復仇的目的已經達到。

「明天，我先去準備好毒藥……」他在意念中說出。

就在此時，有輕微的步履之聲傳來——阮山原凜一凜神，立刻辨出這是鳳兮的腳步聲。

一瞬間，他緊張，他恐慌——在今夜之前，在看了元氏述畧之前，他和鳳兮，雖然是兩個人，但實際上却是一體的；現在，却不同了，現在，他們是仇人，仇人的腳步聲越來越近了，仇人，行將見面了！

他恐慌、混亂，雙臂箕張，作了一個姿勢，那似是要扼死仇人的姿勢。復仇最暢快的自然是用自己的雙手啊！

腳步聲到了門外，停止了。

「山原，山原——」她在門外低喚着。

他竭盡所能地調勻呼吸，移過文件，離開——同時應着，再叫了聲：「鳳兮——」

就在這一聲低喚中，他深奧的內心起了抖慄，因爲，他聽到自己這一聲叫喚充滿了半和底情愛，絲毫沒有仇恨之意在，他驚奇於自己對她何以不能孕生根。（六一）

風雷引

東方玉

十、殺母之仇

果然，沒多一回，祇見兩條人影，疾如鷹隼而來，一下飛落庭前。

那是兩個身穿夜行衣的漢子，他們似乎極爲小心，舉目朝四週略一打量，前面一個低聲道：「奇怪，老子山好像毫無戒備！」

後面一個道：「咱們既然敢來，有沒有戒備都並不重要，師弟，走，那夫人住處，還在後面，咱們到後面瞧瞧去！」

話聲一落，兩道人影同時縱身而起。

范子雲聽得心中暗道：「聽他們口氣，原來也是到老子山踩盤子來了，自己二人正找不到邢氏住處，不如跟踪他們身後而去，正好由他們帶路。」

心念一轉，急忙低聲道：「我們快走。」

這兩句話的功夫，前面二人已登上屋面，到了四五丈外。

范子雲陡然一提眞氣，身軀平拔而起，遠遠跟了過去，商小雯緊隨他身後，藉着夜色掩護，和前面二人保持了四五丈遠的距離。

夏氏別業，覆蓋極廣，光是這座中院，就有不少院落，這二前二後四人，翻過兩重屋脊，前面二人突然身往一座院落中躍落，等到兩人趕到，前面二人已經失去了蹤影，那自然已經閃入走廊去了。

范子雲目光一轉，正待跟蹤往院中縱去，驀見西首屋面上，正有兩條人影，連袂飛來，雙方相距雖然還有七八丈距離，但他目光敏銳，一下就看清來的正是夏玉容和商紫雯，敢情他們找了半天，依然一無頭緒，才找到這裡來的！急忙回頭朝商小雯道：「是大哥、二哥。」

話聲方落，夏玉容、商紫雯也看到他們，翩然掠了過來。

商小雯心中一喜，急忙迎了上去，低低問道：「大哥、二哥，妳們找到了沒有？」

商紫雯搖搖頭道：「沒有，整座莊院，一片漆黑，沒見到一個人。」

「怎麼會沒有人？」

階上突然響起一個冷森尖細的聲音，陰惻惻接口道：「四位翻房越脊闖了很久，如果腳跑酸了，可以到廳上來歇息，老身在這裡已經恭候多時了。」

話聲甫起，大廳前走廊上，登時亮起八盞風燈，把一片大天井照得如同白晝！

不，還有！在他們四人立身之處的四週屋脊上，同時出現了一、二十個人影，幾乎已把四人圍在中間。

范子雲目光一轉，發現方才在前面領路的兩個夜行人，赫然也在其中，心知自己上了人家的當，這明明是早就佈下的陷阱，故意扮作夜行人，把自己兩人引來的。

夏玉容冷笑一聲，回頭道：「人家既已出聲招呼，我們就下去吧！」

當先雙足一點，飄然往院中飛落。

商紫雯、商小雯、范子雲自然也祇好跟着飛身落地。

他們方才身在屋上，看不到階上的情形，這一飛身落地，才看清階上站着說話的，是一個花白頭髮，臉長如驢的黑衣老婦，她身後左右兩邊，侍立着十一名一身玄色衣裙的少女，看去最多也不會超過二十歲。

范子雲聽她說話的聲音，就是那晚和藥玲說話的副總管，也正是前晚到慈雲庵去的黑衣老婦了。那麼由此推想，她身後十一名玄衣少女，也就是十二金釵了，其中缺了一個藥玲，不是正好十一人麼？（五〇一）

嘻哈，人生！

筱碧山

二・古靈精怪尖狂魔

阿任哥恃着黑幫頭子阿三哥的勢力，輕而易舉地在塘西地區開了一間烟格，而且爲配合主持人白姑娘的身份，把烟格裝修成爲充滿摩登新潮氣氛模樣，樣樣設備講究時代化，儼如一間高級休憩會所，迎合較富有「道友」的胃口。

開烟格，雖在廿餘年前時代，也非隨意任開咁簡單，除了勢力雄厚的「黑人物」够膽經營之外，亦需拉攏到當地有力「捕快」個類人物在幕後照住，始可「風調雨順」，一路平安。阿任哥的烟格當不例外，也有一個「有力人仕」在幕後坐地分肥，此人於數年前已蒙主龍召，墓木早拱，表過按下不提。

且說那間烟格歸由千嬌百媚的白姑娘主理，由紅舞星轉行黑色偏門，倒是別開生面的創新事業，內部設備又完全改變老式烟格那種烏烟瘴氣汚糟辣撻的風格，一時高級粟「道」紛至沓來，生意十分旺盛，鈔票滾滾湧入白姑娘手上，芳心大悅，對阿任哥的一番提攜帶挈好意，自感激不已。

身爲這間新烟格幕後老細的阿三哥，除了他的名氣與勢力替烟格廣拉高級烟客幫襯外，自己亦得近水樓台先得月之便，過時過節躝在那裡吞雲吐霧，藉此又可親近白姑娘，伺機可償攀花折枝之願也。

其實，阿三哥在西營盤的古老大屋內，早有一間祖傳下來的私家歎烟雅室，內裡設備純粹古色古香，全部酸枝傢具，尤其一張烟榻，彫龍鑿鳳，極盡手工藝術的能事，室楣還保持懸着一方橫匾，上書「雲霧閣」，下款書者係更生老人，據說乃出自清末康有爲手筆，眞僞固然無人考證，不過鳌間雅室的格調，不問而知當係濶佬有閒階級的刻意佈置，且對阿芙蓉的嗜好，也特別傾愛。

到阿三哥這一代，收入依然賴於剝削碼頭苦力身上，不勞而獲，日夕躝在「雲霧閣」裡仿作古人歎其大烟，到了白姑娘的新烟格開張之後，阿三哥則移船就磡，改去那裡歎世界。

造成如此局勢，實在完全是阿任哥的陰謀佈置，簡單言之，就是「借刀殺人」的一項毒計。操着那無形刀的劊子手，白姑娘是也，被凌遲走向死亡道路的懵仔，是黑幫頭子阿三哥，可是殺人者與被殺者却矇查查墜在五里霧中，還當阿任哥是個好人哩。（一〇）

地產王

「阿揚」

四十五・雙雄鬥法

很快，鄭子華有電話打回來了。

他急急地說：「有謠言說我們的公司不穩！人心惶惶，爭相拋貨。」

地王琳控制着激動的情緒問：「這謠言是怎樣發生的，是誰造的謠。」

鄭子華說：「不知道。」

地王琳命令道：「你繼續調查下去，一有甚麼發現，立即打電話回來報告。」

收了綫，一望閉路電視的螢光幕，拋貨越來越劇烈了，他馬上打了一個電話給莫偉宏，那邊的聲音很嘈吵，莫偉宏拼命叫他大聲些，他乃盡量提高嗓子嚷道：「在八元二角的價位，同我全面吸入，有多少買多少。」

地王琳這一招，果然收到效果，在他的掃貨下，價位穩定下來了。

由於企穩，中小戶轉趨觀望，貨漸大大停止下來。劉倫志說：「穩下來了。」

「唔，」地王琳說：「祇要再加一把勁，便有反彈的希望。」

於是他又打了一個直綫電話給莫偉宏，叫他繼續在八元二角價位掃入。

金魚缸內，掀起另的哄動了。

那就是中小戶，眼見地王琳掃貨，別人拋多少買多少，「啊」一聲叫起來道：「有大戶掃貨了，一定是幕後的大戶，故意做低，然後趁低大量吸入，待做起後出貨，這是大戶的手法，我們不要上當。」

於是與先前相反，將拋出去的收回來。

一種力量產生了。

地王琳的股票，在如世界末日情況下，扭轉過來了。

現在，感到不快的，是在另一個企業王國的豪華辦公室內——那是江海山與他的盟友。

他們盯着螢光幕，眼見地王琳的股票，在他們的謠言金錢拋貨夾擊下，如崩決的提壩，一瀉萬里而高興的時候，忽然看見情形逆轉過來，羅亮川急急地說：「地王琳埋市啦！」「弊！他的拚命收入啦！」看他的股票，止跌回揚啦。」

江海山說：「同佢鬥丟銀紙，加强壓力，繼續拋出，睇他頂得價幾耐。你同我打電話給印尼幫，叫他們立即加入，將手中的股票拋出。」

台灣廟宇　法雲寺

台灣的寺廟近年來不但在數量上增加，還互爭高大輝煌，動輒數百萬元裝修，千萬元興建，耗資不少，可是眼前這座深山中的法雲寺，呈現樸實無華，木造的屋宇雖殘陳舊，却在寧靜中保持清高的格調，禪房隱藏在叢林裡，益顯隔世之感，惟其規模間或難以自豪，但在正殿所供奉的一尊巨佛，是用整塊玉石雕雕完成，從山下究竟如何運上山的，確是一件很使人費猜的事，法雲寺自從供奉了這尊玉佛，其聲光廣佈也就無遠弗屆了！

筆者既非宗教徒，進廟每喜求籤，視爲靈感，亦藉資惕勵，到法雲寺自不例外，籤曰：「等閑騎馬着鞭來，半有憂危半有財，似火方燒頭上屋，天降一雨蕩殃災」，適才有驚無險，「憂危」屬實，「財」却未見也。（一笑）

提到求籤，最難忘的是民國三十七年筆者遊蘇州靈巖寺，得一籤爲上上者，迄今還記得：「當春久雨喜初晴，玉兎金烏漸漸明，舊事已成新事遂，看看一跳入蓬瀛」，因爲，佚筆者於次歲輾轉渡海，印證了最後一句「看看一跳入蓬瀛」，而倖免赤色的浩刼，此又莫非前緣乎？

法雲寺的所在，爲苗栗縣屬大湖觀音山，寺廟始祖開闢山林，總會選擇類此龍蟠虎踞之地，氣勢磅礡，那面對的遠山似照壁，左青龍、右白虎，環而抱之似護衛，然後方克「泰山石敢當」，講經說法，香火旺盛，由於筆者或受「萬法盡在自心」、「一念悟時，衆生是佛」、「祇緣心迷，不能自悟」的影響，對我佛——寺廟就難免處在頂禮和觀賞之間，而自以爲如是方能有一種「超然」的體驗了。

法雲禪寺叢林質樸，周遭環境，空靈清新，一切自自然然，山就是山，雲就是雲，同行諸友莫不一再流連。由於李兄必須趕回北市，乃不得不趁日落前提早歸去，可是「上山不易下山難」，所以筆者越發凝神，小心翼翼，順着那蜿蜒的坡路，等再過索橋，登上公路平坦的大道，艱難既經克服，一種對比的「如履平地」的輕快感，是從來未曾有過的！（下・完）

安魂曲

黃思騁

五十八、重大任務

「初到曼谷，免不了去各處看看，我會派一位陸小姐陪你。十一點半鐘登台，因爲廣告早就貼出去了。」

「我知道。」

楊芳對此行十分審慎，竭力避免出任何亂子，因爲已有前車之鑑。所以經理走了以後，她也不想去附近的地方走走，而是坐在旅館裡，計算着未來要做的事。

關於登台演唱這件事，她可一點也不在意，她已有足够的經驗去應付一些行將到來的場面。唯一使她憂心的是她對這地方的情況一無了解，法例更不用說，如果自己不小心，行差踏錯，後果是不堪想像的。

在曼谷，她連一個熟人也沒有，以後唯一的依靠，大約就是夜總會的經理黎子明了。那末今後要辦成那件重要的事，關鍵可能在這個人的身上。

她在旅館裡無事可做，就坐下來看看電視，看看旅遊畫報，又沖了個凉，總算把這段時間打發過去了。

黎子明來旅館接她去吃飯的時候，天已很黑，他說了幾句歉意的話，他們就離開了旅館，去到一間相當豪華的中國式酒家。

在座一共有七個陪客，有的是旅遊界的，有的是娛樂業巨子，有的是新聞界的，黎子明一一爲她介紹。當她和一個中年男子握手的時候，他緊握着她的手不放；她細看這個人，發覺面善極了，他這樣做似乎想引起她的注意。

坐下以後，她突然想起她剛去海一蘭的夜總會不久，曾經遇到過一個從泰國來的華僑，想找她薦枕，她當時因爲要應付兩個本地的熟客，所以沒法答應，想不到今天又遇上了他。

她發覺這個人始終在瞧她，臉上有一種異樣的表情，似笑非笑。她頗有點不樂意，因爲像這樣看人總使人覺得不懷好意。

菜是很好的，都是香港來的厨子做的，很道地的廣東菜。在席間，她聽着他們談話，用的多數是潮洲話，她完全聽不懂。

但劉子明能說國語和廣府話，有時把談話的內容說給她聽。奇怪的是他們談到萬宗森和海一蘭的案子，其中有一個人認爲幕後人，是一樁仇殺案，那個泰國男人祇是亂了大家的目標而已，眞正的兇手可能已經回到香港，至今逍遙法外。

這種話使楊芳不斷提高警惕，不要落到這個窠臼裡去。（一八四）

雪山盟

諸葛青雲著　余丹青插圖

十五・危機一髮

「『千危谷』力拚強敵，幾度對掌，臟腑間已受震動，再加上疾馳萬里，東海求醫，內傷遂潛蘊體內！

「今夜先鬥『拘魂使者』池中龍，再被『桃花使者』連城玉，馭氣飛花，點了週身重穴，失血太多，陰風入骨……。」

說到此處，人已難以支持，語不成聲，全身急顫，牙關更格格不絕地，捉對斯併！

龐眞眞見狀，不禁愁急得淚流滿面，並因此處距離「陰風峽」太近，深恐被「萬刼群魔」瞥見顧青楓傷勢已發，遂胡亂覓座山洞，抱起顧青楓鑽入洞內。

身才入洞，便聽得空中有兩三隻飛鳥的撲撲振翼之聲，以及「桃花使者」連城玉的口音，厲聲喝道：

「龐眞眞，我座下『墨羽神鷲』，兩翼風雲，瞬知千里，任憑你逃到海角天涯，十日以內，也非報今夜之仇，把你千刀寸磔，挖心瀝血不可！」

服下「九葉紫芝汁」後，可能三五日內，便將醒來，自己雖可倚仗身邊幾件厲害之物，與她一拚，但楓哥哥重病難愈，安全堪虞，豈不太過令人憂慮？

就在龐眞眞心中愁慮的片刻之間，顧青楓已由寒轉熱，全身大熱燙人，神智不清，囈語大作！

龐眞眞一面思索如何療治顧青楓由於內外傷勢，及入骨風寒所引發的重病，一面聽他喃喃說道：

「紅妹，你千萬不要再忘了今年年底的雪山盟約。」

龐眞眞心內一酸，眼圈一紅，淚珠又自滾滾而落，暗想自己對他這等癡情，顧青楓却仍時時刻刻，祇以孟紅荷爲念！

心中剛起幽怨，忽又忖道：

「龐眞眞，你不能如此自私，楓哥哥對孟紅荷姊姊，這等情愛專一，正是他比一般朝秦暮楚薄倖郎君的品格高超，令人敬佩之處！」

想到此處，妒念便息，心頭一片清凉，忙向懷中取出一粒參參「翻天怪叟」龍千曉賜給自己臨危保命的「九轉返魂丹」，餵給顧青楓服下。

顧青楓靈丹入喉，神智稍清，執住龐眞眞[illegible]

後如何報答？」

龐眞眞深知顧青楓積傷猛發，元氣大虧，病勢太重，雖然服下自己僅有一粒「九轉返魂丹」，是否徹底見效，尚未可知？故而心內仍極憂慮，但因不欲使顧青楓添愁，祇得強作歡顏，微笑說道：（一七六）

離婚前後

浣花生

卅七・滿口胡言

唐月霞很生氣道：「爲甚麼要來見我？」

「爲了要救你，」杜麗華答。

唐月霞怒道：「你來救我？」

「對呀！我特地來救你，」杜麗華答。

唐月霞要罵，但罵不出口，教女傭人送客，杜麗華道：「請容許我說幾句話，說了，我便去，你以爲七十年代的女人，還像封建時代一樣，是男人附屬品嗎？你有血有肉，有性靈，有思想，必要有自己存在，現在，你已解除束縛，恢復自由，不在這時爭取自己的權利，創立自己的前途，便是自棄，華倫已爲你買了一幢別墅，一部勞斯萊斯，很多珍飾，等候你前去接收，你爲甚麼不去？你以爲沼炳文還會要你嗎？決不會的，他是思想落伍的男人，要受社會淘汰，你不能把握機會，製造自己的地位，利用自己的本錢，創立自己的事業，便是愚不可及，很多女人，希望和華倫睡一晚，也沒辦法，他能把你捧紅，能令你享受高度的物質，能把你的地位，迅速提高，你的遭遇是幸福的，美好的，難道一無所知？」

唐月霞大怒，喝道：「你跑！你跑！」

女傭人把杜麗華推出門外，唐月霞大哭，女傭人道：「她滿口胡言，不懷好意，小姐不要聽她的話。」

唐月霞雖是騙逐杜麗華，但心底下一片空虛，不知怎樣才好。

她不愛衣食，但不是不愛衣食，便可以解決一切的；入夜後，電話響了，唐月霞接聽，對方是小金蓮。

唐月霞忙把耳筒扔下，不肯接聽，一會又有人打電話來了，是一個男人，要唐月霞接聽。

女傭人道：「這裡不是姓唐的，也沒甚麼唐月霞。」

那人一連打了幾次，女傭人怒道：「早說這裡不是姓唐的了，沒甚麼唐小姐，再來打擾，我便報警了。」

又一天，有人寄一封信來，內裡夾了一張一百萬元的支票，發票人是華倫，唐月霞大怒，把支票撕了，扔在地上，她的觀念，還未改變，始終不願跟華倫跑。

毀容

高華

九・媽媽作冰人

「上星期日，你剛要出門的時候，有兩個客人來，就是歐陽小姐和她的媽媽，以前，我們是老街坊，你讀幼稚園的時候，和歐陽小姐同一間學校，你們不是打過招呼嗎？」

「是的，我記得有這一件事，但談不到甚麼印象。」

「你眞是小胡塗，歐陽太太很喜歡你，她說，你小孩子的時候很可愛……

十分適合，那個小姑娘不是很漂亮嗎？」

秋江覺得媽媽在向他攤牌，笑道：「十年前，大家都是小孩子，說不定打過架，但大家長大了，多年來未有往來彼此都不了解，突然談婚論嫁，恐怕於理不合，還是小心一點吧，我以爲不必急，還是……」

「還是慢慢來，是嗎？這一次我不許你拖了，除非你有了要好女朋友，否則你就娶她便是了，媽媽喜歡她，我知道你也會喜歡她。」

「讓我睡一會吧，媽媽，天快亮了。」

「娶了親，你就不會天亮才回來，這就是媽媽最值得心急的理由。」

秋江回到房間睡覺，可是躺上床……

在歡場中，可說是從來未見過這樣的小姐，起初討厭她冷漠，祇爲了好奇，把她帶出來宵夜，但是半夜的相處，又覺得她有點可愛。

曙色由窗外透入來，秋江看看手錶，已經是早六時，知道工人還未起床，便穿好衣服，準備出去飲完早茶後回公司，媽媽在客廳，等候丈夫晨運回來一起吃早餐，問道：「怎麼不睡覺？」

「突然想起今朝有一個泰國客人來見我，所以要早點回公司，準備好一份合約，心中有事就睡不着。」

「跟你爸爸一樣，好像廿四小時都不必睡覺的，中午回家睡一覺吧，今晚別忘記回來吃飯，我替你請了歐陽……

台灣差不多每個都市都有一個中山公園，這些中山公園之中，台北、台中、台南三處的各具特色。台北的中山公園有壯麗的國父紀念館，台……

……的高度約等於四層樓，裏面有二千八百多個座位，坐墊、靠背、地氈及絨幕都是紅色，顯出一片莊嚴而瑰麗的氣氛。大會堂的舞台有足够容光設……

……某堤上面是環湖小徑，小徑旁邊，樹蔭之下，擺放一些石凳。湖水不深，但水平如鏡。湖中有用磚砌的圓形及彎月形的蓮花槽，槽內種好露出水面，槽內的蓮花蓮葉，……央刻有重道崇文四個大字，兩側四條石柱兩副長聯。碑坊後面也有相以的題字石刻。

本報台灣總經理

地址：紹興南路二十二號三

電話：三四一七八一一　三四一八〇〇七

本報啟事

本報當天空運抵台、歡迎台灣讀者訂閱

本報台灣全省各地設有分銷處，請讀者就近向下列各地分銷處訂閱：

高雄	長明街二四號
台南	南門路五九
台南	永福路一五二巷五〇號
左營	大路八五號
新竹	牛埔路九號
桃園	大園村廟前街二二號
鳳山	中正路二三號之一
台中	三民路二段一二二號
嘉義	吳鳳南路一七巷一三號
冷水	中山路三號
基隆	義一路二六號
士林	大北路七八號
北投	中央北路一段一二之一號
金門	金沙官澳村七六號
花蓮	仁愛路一〇號
苗栗	中山路三二一號
屏東	自由路三一七號
彰化	長壽街四一號
板橋	自強新村九四之一號
斗六	太平街一〇二號
岡山	勵志路一二三號
中壢	中壢路七九巷一號

盡市民天職　捐香港公益　請捐公益金寄香……

銷數廣　效力大　收費廉　每段大字四個，小字二十四個……

港九影院聯合廣告

東方・新聲・金冠：最後今天　泛亞公司發行十分和味成人電影　過癮滿意而歸・未睇請快行的　肥水不流別人田　史蒂芬妮　菲麗李莉　主演　明天換映五星巨粒片　蛇蠍夜合花

翡翠・荷李活・亞洲・蘭宮：今日五場・定座勿遲　翡翠荷李活加映午夜場　許樓春夢　肉彈陣容・難以匹敵

娛樂・寶聲・明月：即日全綫映五場　許樓春夢　有衣皆脫・無女不艷

皇后・皇都・嘉禾・黃金：皇后 嘉禾 黃金　今天五場（嘉禾加開午夜場）　鄧光榮　硬磁硬電影　出冊　蠱惑家撈大門法　嘉禾午夜場：龍門風雲　皇都　七點半　九點半　鬼馬嬌娃　姿彩台・多多舞劇　後天加映　出冊

文華・明珠：舉世聞名的電影！　驚嚇效果・音響一流　李察波頓　蓮達白蘭雅　主演　驅魔人　國語　文華早場賊公計・午夜場金國際間諜戰　明珠午夜壁虎

總統・國華・盛頓：最後三天　未睇的快　12點三 兩點半 五點四 七點半 九點八　深深深　國華今映　鐵金剛勇破神秘島　星期六映　史提夫麥昆主演　星球怪物

新華：最後今天　賣淫大醜聞　明天獻映社會諷刺喜劇　刮龍搏懵　今晚午夜場先優介紹・　影視紅星群大會師！　下期巨獻：小英雄與大刺客

豪華・大華・華聲：第二週！・今天請早　歐洲公司榮譽發行空前大膽片　法國　顛馬　成年男女適合欣賞　窮聲色之美！極視聽之娛！　兒童不宜觀看

福星・油麻地：最後今天　紅樓春夢　明天起映　社會諷刺喜劇　刮龍搏懵　今天五場　話出就出！也可不來！斗不！　鄧光榮　出冊　撈家蠱惑黑幕單單失

麗華・民樂・英華：未看從速　最後今天　香港喜劇　春滿娃娃池　明天獻映　刮龍搏懵　明天早場　天堂　英華　紅花劍血

金門：最後五場　雛妓　明天盛大獻映　兩小無猜

海運・百樂：H 702412　K 678091　百樂中環售票處：恒星戲院　最後五場　香港熱風大喜劇！　倫龍轉鳳　注意時間十二點半・兩點半・四點・五點・七點半・九點　明天大獻映　午夜情　今起訂座　海運午夜場：謀海龍蛇生死門

紐約・凱聲：3 816656　5 768721　今天四場請早　片長特別開映時間：11時・兩點・六點九正・九點正　新發行　六項金像獎巨片　齊瓦哥醫生　導演：大衛連　奧瑪雪利夫

新都・快樂・樂聲：新都中環售票處：恒星戲院　最後五場　驚動天地戰爭片王　最後五場　紅樓春夢　兒童不宜　明天　狄龍巨片　食夾棍　兒童不宜　明早十一點半　新都　千奇百怪女俑！　快樂　少林達摩祖師

京都・麗聲：最後五場請勿錯過　金鈴大戰金手指　辛康納利威水之作！　明天獻映　兩小無猜

金明・國都：H713619　最後五場七彩色情　春滿娃娃池　即日獻映　出冊　新片解禁　明天首映巨片　刮龍搏懵　林建明・李影　兒童不宜　鄧光榮・謝賢・夏凡　主演

麗宮：今五場映　最受非議浪漫荒淫電影　衝動年華　眞米高・雲瀅・彭美拉・蘇瑪田・傾衍演　兒童不宜看　下期　鐵金剛破火箭

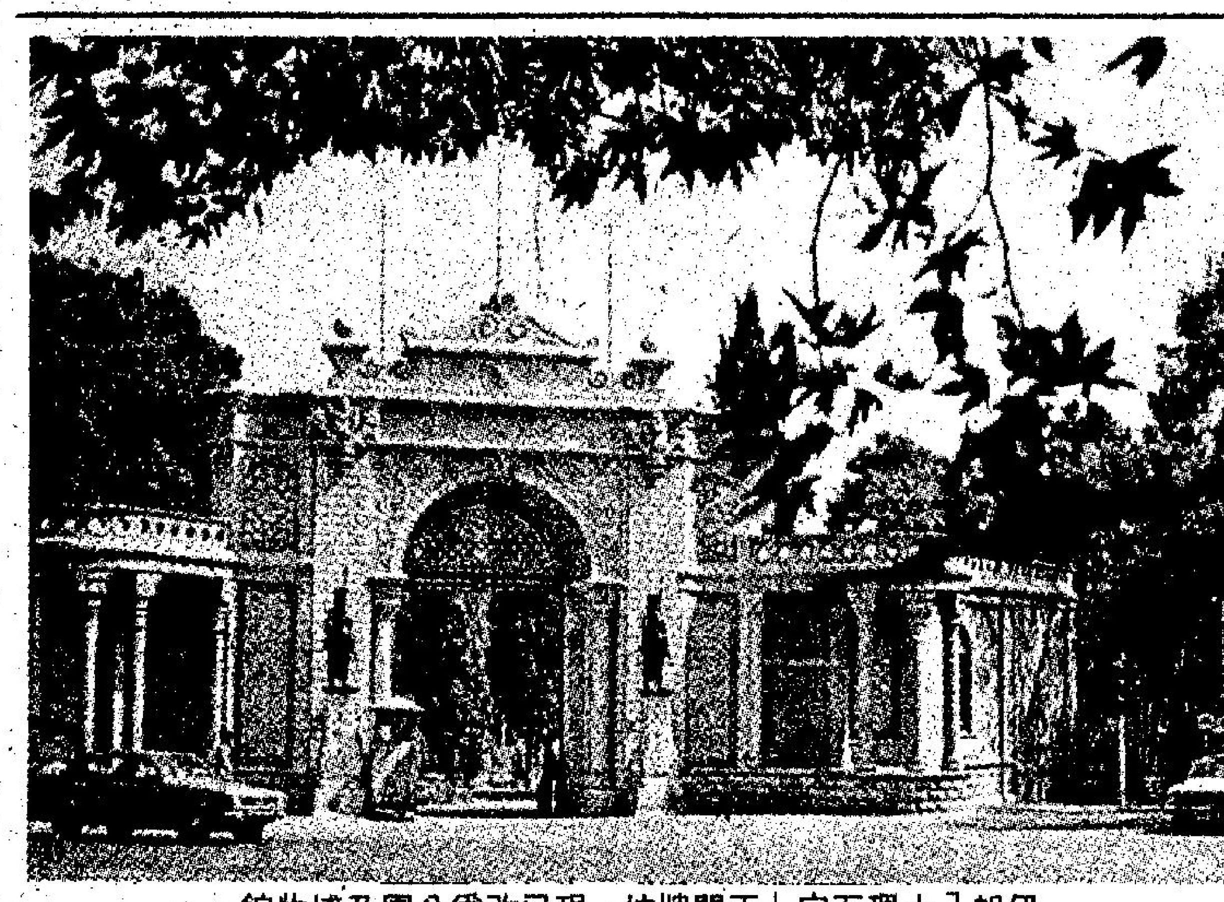

伊朗「大理石宮」正門牌坊，現已改爲公園及博物館。

伊朗舊都依斯法汗街頭，汽車與騾車並行，形成新舊强烈對比。

旅遊週刊

逢星期三出刊

德黑蘭街頭景色

原名波斯的伊朗，是西亞的一個古國，在歷史上有一長時期國勢鼎盛。本世紀初，由於卡沙王朝最後一位國君的生活極盡奢華，國道一度中落。第一次世界大戰結束後，改朝換代，發奮圖强，在各方面大事進行改革。它本來就因爲所集藏的珍寶極豐而相當富有，近年來又拜石油漲價之賜，富上加富，國內發展飛躍猛進，日趨現代化，但有一部分人民，生活情況依然簡陋如故。

像上圖所示：伊朗舊都依斯法汗街頭，落伍的交通工具——騾車跟現代流綫型汽車幷駕齊驅形成新舊的强烈對照。

至於德黑蘭「大理石宮」正門牌坊，氣派莊嚴。這座原是伊朗本朝皇室宮邸的「大理石宮」，現在已闢爲博物院和公園（見圖）。

哈蜜瓜是伊朗夏天盛產的水果之一，成堆地在街邊擺賣，爲德黑蘭街頭平添一抹景色。

台灣差不多每個都市都有一個中山公園，這些中山公園之中，台北、台中、台南三處的各具特色。台北的中山公園有壯麗的國父紀念館，台中的以湖心亭見勝，台南的有仿頤和園的石舫及仿山東曲阜孔廟的牌坊，別具趣味。

台北的中山公園在松山區仁愛路四段，大約位於總統府之西五公里，松山機場之南三公里。公園面積約十二萬平方公尺，成整齊的長方形，給四條植林大道包圍。國父紀念館設於靠仁愛路的一邊，在一九七二年建成，建費爲台幣一億六千萬元。

紀念館總面積約一萬方公尺，約有九層樓的高度，但連地下室在內僅分五層。建築物利用中國古代建築的風格，參以現代建築的設計方式，形狀古樸莊嚴，外形像中國宮殿，但取消了雕棟雕樑，無論簷和柱，都採用簡單的線條表示。公園是綠草如茵修剪整齊的西式公園，紀念館前面是樸實無華的大噴水池，也是現代化西式公園的簡式設計。

踏上館前的石階，穿過圍繞整座建築物的寬闊走廊，到達高而寬敞的前廳，當中有高約八、九尺的國父銅像。前廳的後面是大會堂。大會堂的高度約等於四層樓，裏面有二千八百多個座位，坐墊、靠背、地氈及絨幕都是紅色，顯出一片莊嚴而瑰麗的氣氛。大會堂的舞台有足夠燈光設備供用作舞台劇表演，或用作音樂演奏，舞蹈或體育表演。大會堂更有一流的放映機及音響設備放映電影。

紀念館四週有迴廊圍繞，迴廊很寬闊，可容十個人並排通過。迴廊外側是一條條很樸素的大圓柱，從地面直達簷下，有點像希臘神廟。紀念館右側爲中山畫廊，左側爲孫逸仙圖書館。畫廊內有國父生前用品，墨寶及著作等，還有許多和革命事跡有關的文件、記述及圖片等。圖書館收藏的書籍和普通圖書館不同，都是世界上關於國父生平言論、思想及功業的書籍，有不同語文的版本。

紀念館前面的長方形噴水池，裝有彩色射燈，在晚間大放光明，水池水花四射，五色繽紛。公園是西方色彩，草坪及樹木把空地均勻地分隔，也有一些亭閣及噴水池，環境幽美。

台中中山公園在台中火車站的北方約二公里，公園旁邊是公園路。和台北的中山公園比較，台北的是近年建築的西式公園，略嫌呆板，且缺乏參天古樹。台中的中山公園週圍不規則，建於清光緒二十九年（一九零二年），佔地約九萬平方公尺。

台中市有運河縱橫市區，公園把運河的水[illegible]堤上面是環湖小徑，小徑旁邊，樹蔭之下，擺放一些石櫈。湖水不深，但水平如鏡。湖中有用磚砌的圓形及彎月形的蓮花槽，槽邊剛好露出水面，槽內的蓮花蓮葉，成叢的冒出水面。湖面還有一個噴水口，是可噴出各種形狀水花的噴水裝置，日夜噴出各種形狀的水花，把朱紅的中正堂在水中的倒影打得盪來盪去。

湖邊有小艇出租，艇是鐵板焊接而成，每艇坐三人。因爲鐵艇吃水較深，磚和水面所成的角度較小，比划木艇更易用力。湖水平靜無波，沒有翻艇的危險。在湖中划艇，可以划至湖邊樹蔭下面停留，或者穿過聯接湖中心的中正堂與湖邊的長橋橋底，到湖的另一邊，夏日黃昏，在此消磨時間，是很好的享受。

公園裡面的樹木，都給修剪成動物的形狀，有牛、有猪、猛象等。一道圍籬由無數小樹排列而成，給修剪成一條龍的形狀。另一株樹則剪成一張安樂椅的樣子。園中附設網球場，音樂台及兒童樂園，還有國父銅像及抗戰陣亡戰士紀念碑等。

台南的中山公園，在台南火車站北面不足一公里，公園前面的馬路也叫公園路。台南市區亦有運河縱橫，因此公園也由運河引水入內，成爲一個人工湖。這個人工湖，比台中公園的略小，不能划艇，但湖中養魚，一些市民到此釣魚消閒。湖中有一隻石舫，形狀仿自頤和園的石舫，但較小。

人工湖的另一邊有從運河引水進入湖裡的水溝，有一條混凝土塑製的拱橋跨溝兩邊。兩邊橋[illegible]央刻有重道樂文四個大字，兩側四條石柱兩副長聯。碑坊後面也有相似的題字石刻。

人工湖在公園的東北角。從那裡穿過一些花架及許多婆娑大樹，可走到西北角，是西式公園設計，有兩個圓形的噴水池，一大一小，設計奇特。大噴水池噴水時像幾個冰圓柱體砌成的雕塑體，小噴水池中央是一個地球，噴水口在地球上方，噴水時水幕包圍地球，十分好看。

公園的南邊有一個露天音樂堂，演奏台的形狀仿美國荷李活的音樂台「荷李活碗」，但較小。

台南中山公園的樹木是三個公園之中最密的一個，在園內看不到園外的一切，看不見馬路及車輛，環境幽靜，而且離火車站很近。觀光台南，除了看古跡之外，應該抽空一遊這個西式的公園。（樂山）

台南公園仿頤和園景色及曲阜孔廟牌坊

峨嵋洲黃灣洲

大鵬灣內的島嶼不少，最大的莫如吉澳了；而在吉澳島周圍，則有幾個的小島遙遙相對；例如峨嵋洲和黃灣洲，就是接近吉澳的兩個比較大的島嶼。

峨嵋洲在吉澳的東南偏南邊，在吉澳橫門海峽之東，與黃灣洲僅是一水之隔。

從地圖看，峨嵋洲呈英文字母的V字型，祇是兩邊開叉略闊。

峨嵋洲的名子非常雅緻，所以，吸引了一些喜歡遊山玩水的興趣，在假日遨夜。

通常來說，遊峨眉洲是和黃灣洲一條水程的，有先到峨眉洲島上一遊後，再到黃灣洲者，亦有先到黃灣洲遨遊，再轉到峨眉洲者；尤以後者更多人選擇，由於峨眉洲上，並沒有島民聚居，一切比較荒涼，祇宜遊覽，觀賞風景，其他各方面則比較欠便；在黃灣洲則有所不同，在黃灣洲南岸，有部分漁民聚居，對遊客來說，無論如何是比較方便的。

而且，論風景而言，黃灣洲可遊之處比峨眉洲更多，雖然，黃灣洲之名，不及峨眉洲雅意。

黃灣洲北頂之下的直門水道中點，有一塊很惹人注目而必欲一遊的怪石，這塊石，從遠處看，有點兒似一隻麒麟，而在前面之上的懸巖部位，有一棵古樹，綠葉常青，驟眼一看，很似一隻麒麟口啣青菜，所以，當地鄉人稱這塊麒麟石做「麒麟探青」。

由漁村旁邊的小路，沿山脊走，可上黃灣洲的北頂高處，漫遊眺望，黃灣洲一帶景色，盡入眼底。西南突出的山脊，即爲七樹環，而紅石門即在對面。

遊人乘坐小艇航行這條航程，景色絕佳，會使人留下深刻的印象。

黃灣洲，又稱爲往橫洲，分別乃由於漁民的讀者有異，並無其他原因。

黃灣洲的南面對岸，即爲大埔區的海下村，亦即是沿着吐露海峽伸引出大鵬灣的海下咀角，有一些熟悉路途，而又對遠足有興趣者，會在新娘潭附近起步走，過吊燈籠，穿馬料，沿途直走海下村，到了海下村北岸的海灣，便可以看到黃灣洲，也可以遇到一些漁船，在此與他們論價，請他們接載過黃灣洲一遊，也是捷徑之一。（香江客）

台中公園湖心亭

港九旅行消息

△奇萊山友：魚鮁頂兩咀串遊，廿七日晨七時卅分，彩虹村九十二號巴士總站，準時集合出發，乘巴士往西貢轉車至大網仔起步，途經浪茄、尖棚角咀、公鷄咀、魚鮁頂、大網仔散隊，全程急步八小時以上，如無長走經驗者切勿參加，自備充足糧水手電筒，交通費全部自理，聯絡電話三——八五三九六九陳志安。

△香江旅行隊：舉行分日夜遊東平洲。（一）十一月廿六日（周末）下午二時半往東平洲，翌日下午約四時返。交通費十七元半。可代租屋。（二）廿七日（周日）上午八時十五分往東平洲，是日下午約四時返。島上漫遊更樓石、難過水、海螺洞、龍落水、斬頸洲。交通費十四元。以上全部在廣東道政府合署斜對面佐治公園。車船聯運。領劵油蔴地上海街三二二號品心茶樓地下櫃面；另席劵四元八角，四餸一湯，飯任吃。自由參加。詢問電話K三一一九四四。K八四四八九四一。

△海天之友：廿六日大嶼山寶蓮東涌。下午一時半在中環港外線碼頭乘冷氣船出發，轉巴士至寶蓮寺，住菩提閣一宿三餐，六十五元。本週日分三線遊。㊀陸線：上午九時廿分在海運戲院出發。遊覽鰲墩嶺、大龍坑、松園，峽灣、寶靜佛苑，藝園午膳。儆鷄井，水芒田，漁欄下、大頭圍等。連食廿一元，自食七元半。㊁漫遊；同上出發，乘二二位冷氣車。遊鹿頸、沙頭角區鳳坑、鷄谷樹下。藝園酒家午膳。古洞水塘、大千覺寺。連食廿八元。㊂海線：上午八時正同上出發。彩岩頁石東平洲環島遊，車船十四元。劵站：旺角砵蘭街快富街單邊友聯，中環德付道中二〇六號信遠齋。電話K三一一六七七。二一二一七五四七。

△山友爬岩登山隊：十一月廿七日丙組優遊健腳蓋章線「鳳凰觀日」分ABC隊。A隊乘車昂平，宿寺院或營，翌日竹林淨苑齋粢，漫步寶蓮，經試騎B隊夜攀鳳凰觀日，日走大東出梅窩散隊。C隊夜攀鳳凰觀日，日下走昂平，嚮導黎學堯。歡迎携營伙具或代訂宿食參加。另本隊與愛民青年協進會合辦初級爬岩班，有意者請往愛民青年協會報名。票站：灣仔謝斐道四八〇號近穗流戲院（新民電器），中環德輔道中四〇號永安右鄰（新大陸文具），旺角界限街三八號地下（山友）彌敦道油站旁，黃大仙三〇座十四號地下摩士泳池旁（山友）問詢K八〇二七六一黃英邦。

△正風旅行隊：「夜走大東，日攀藏龍。」本期分長短線，本週末晚（廿六）七時卅分中環港外線碼頭梅窩線側認旗集合（乘四十五分船）。梅窩上南山啓步，上相東坳過大東山爛頭營大休。翌晨八時起步經二東山落東涌，短線者可離隊，續走藏龍坑選擇大休，午後索泊尋源登大東主峯，時間許可落伯公坳走植林道回梅窩散隊。全程約八小時半，量力參加，糧水電筒營具自備，聯絡電話二一——二二二八四（陳榮星期四）晚八至九時止。

△晨暉旅行隊：本週日「縱走屏風山」。晨八時三十分紅磡碼頭電話亭側認旗集合。專車駛馬尾下啓步，先訪丹竹坑，驟登鶴頭嶺，望沙頭角邊區一帶景色，午後縱走屏風山，落七木橋送鹿頸，步程約五小時，交通劵五元。領劵：土瓜灣北帝街四號地下新美圖章（新華銀行側）、旺角太子道一〇六號意式手袋（砵蘭街口）、中環威靈頓街四十九號儷美聲電器（砵典乍街口）。定劵電話：三——二一七八二〇鄭兆祥。

△精武旅行隊：「日夜平洲塔門嘉多理分四隊」（一）周日下午二時廿分夜訪東平洲賞夜景觀日升，影釣，車船十七元，住三元，預定每膳四元半，周日四時與日隊同回程，（二）廿七早八時十分，分甲隊車轉精武新快船直航東平洲，乙隊車轉飛鷹登塔門早膳，續往東平洲與甲隊同遊影釣行大運賞怪石，車船十三元。均由佐敦道口廣東道五〇三銀宮乘車馬料水。（三）廿七早八時前在大角咀碼頭五十一號巴士站認旗集合，自車川龍起步，漫遊松林幽徑，觀音頭，嘉道理賞奇花，專車嘉道理前接返，單程車費二元半。票站彌敦道三百號九龍商場十三樓精武K八四三二三八，軒尼詩道二八八號十八樓聯邦空手道協會，界限街卅八號山友，大埔道九四號華仁大廈九樓F座，詢問K七七一一九二二頓。

△正剛旅行隊：廿七日往「遨遊八仙嶺」，沙頭角道馬尾吓起步，經丹竹坑鶴頭嶺，黃嶺連走在八仙嶺。沿途高山秋色目不暇給，帶足糧水，山頭大休。交通五元贈地圖。紅磡碼頭東鄰集合：準八時半開車。領劵宜速，風雨不改。領劵處：旺角西洋菜街五十六號二樓田園書屋、油蔴地炮台街八十七A九記、上環乍畏街八十五號橫門德記，銅鑼灣軒尼詩道四六一號二樓正心書局，H七七八二六五陳。

△星藝旅行團：本週（廿七）兩線㊀環遊新界線：上午九時在大會堂前、皇后碼頭廣場集合，專車過隧道，首到紅磡火車總站接九龍團友同飲早茶（九龍團友，可在隧道口沿梯登車站，向東大堂門口，認旗會合）首遊桃源洞、三陽宮、三洞天、呂祖碑等名勝，中午藝園粵菜午膳及抽獎，由雲絲頓香烟、英記茶葉、贊助獎品，上午遊青山紅樓、容龍小憩、全日漫遊，早茶午膳，專車隨隊，最宜老少同遊，每劵廿八元。定劵：香港辦事處砵甸乍街三十號金明行六樓亞旅。九龍寶寧大廈，問訊專線五一二五四七一三。

本版啓事

「港九旅行消息」，歡迎旅行隊供應，本版將免費予以刊出。

談三組第三班馬 驪德生猛近況穩

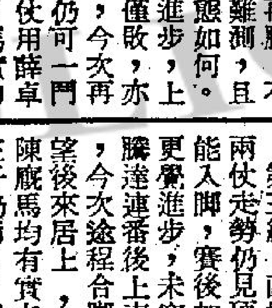

馬士論馬

第三班賽事近期編排得相當密，週末仍有三組第三班馬一二三五公尺賽期編排，茲將三組形勢分析。

第一組：驪德上次久休初出，沿途走勢已不弱，落山有多少意外，所以末段之力，賽後肯磨，馬狀態更進一步，週一與大公爵拍跳見不遜色，今次有備而戰，相信會有不同表現。黑鑽石以賽當操，吸收過幾次出賽經驗後，走勢已覺有進，今仗仍負重磅，但對手已弱，可期爭勝。名將已有起色，上仗沿途斜出斜入亦可接近，今次形勢有利，三甲顛覆。樂福亦有速度，未容過於低估。

第二組：生猛上週末八成馬亦贏得輕鬆，今次如肯再上陣，入閘無問題，則可以再勝，不過此系馬門志難測，且看最後試跑動態如何。人之裕越跑越進步，上週與生猛同場僅敗，亦跑出本身水準，今次再跑正宗途程，仍可一門。澳洲蘋果上仗用薛卓時走勢相當好，馬實力潛藏亦已顯露，今次途程會稍短，但馬在順季狀態，仍可一門。青春萬歲在長途屢拼均未能出頭，轉跑中距離演出會較佳。

第三組：直搗黃龍上兩仗走勢仍見硬，但仍能入腳，賽後加意打磨，更覺進步，未容忽視。騰達連番後上表現不俗，今次途程合腳法，可望後來居上，此一對陳廐馬均有實力。點金王子仍勇，但非短途馬，反而迫爲上次大熱倒灶，今次有分頭可小敵。

甚遜，狀態比前跨進一步，今次加八磅，對獅王依然有利也。上季負一二一磅跑同程，力追小登科與名將，時速相當快，今季大熟，狀態良好，無論配誰人執韁，均有注意價值，許爲第二組三班短途最佳冷馬也。

女皇盃公開賽，永勝一面倒，樹大招風，相信有不乏對手攻堅，最令人矚目莫如劉同安坐騎得意，這匹高價馬，眞正實力未揭露，前賽與永勝正面對壘，跑千二公尺敗陣，如今永勝要讓牠十八磅，勝敗關鍵，何況得意早已蓄意爭盃，操練過程充足，週日試一里，動態濃極罕見的，此馬即使再度城下之盟必定拚盡而後快，決不會臨陣畏縮，劉同安策騎值得信賴，與其捧一面倒永勝，何不挺其次考慮得意機會？上佳冷馬也。

‧趙子龍‧

獅王近況頗銳 得意值得冷敲

冷馬得心

第二組三班千二公尺賽事，龍都退出，生猛補上，該組馬相當平均，勝負繫於鬥志，賽前可以指出，爆冷可能性極高。迄今爲止，大局尚未明朗化，取該組馬扒冷最好不過。

獅王我尤屬意，論潛力此馬並非最高，說到馬匹奮鬥心之强，同羣無出其右。獅王上伕避戰，保留實力今次爭取勝利，從上季演出及本季表現，獅王如日中天，後勁之强有目共睹，此馬來港迄今，成就不高，在第三班浮沉主因狀態難得十足，且前段緩慢，陣上比賽往往漏閘失機，上伕跑九七五公尺，力追英之寶表現奇佳，拚後復課狀態大勇，遇一鮑榮光試千二公尺，整齊步伐過終點，氣勢

獅王驊驤配强 迫爲操足再拼

本週末今次只有一二三五公尺一項路程，因此，一些擅長長途之馬，也逼而參加這項路程，不過，最危險就是這一種形勢，爆冷就在這種形勢每每出現。

第一組的小情人、驊驤因爲今次加强配搭，必然成熱門，不過，會熱到只有兩倍半左右的賠率，便毫沒有興趣。紅寶江今次如再由白禮捷主策，就值得注意了。

第二組的澳洲蘋果因臨場易配，但演出十分銳利，今次馬彼得仍親壓陣，應有作爲，只嫌路程稍短，佈廐的獅王上次跑最短途，突然有極佳的表現，今次跑較長的路程，且由魏德禮執韁，必成熱門，但依然值得捧場。

第三組之直搗黃龍上次敗于永福，今次少去强敵，大概可以贏一次，對手只是最忌的是同年馬迫爲與金安。這兩匹馬的狀態，近期均起得理想，尤其，迫爲上次失手，老摩亞必不服氣，今次必出盡八寶以求一逞。

四面八方

（富霸）

寶星成熟躍進 直搗黃龍勢銳

「寶星」成熟稍遲，直至上季尾始見稍熟，即能輕易勝沙地短途，雖然成績未算突出，但以後勁取勝於短途之馬，自應走較長之路爲最理想，看此駒外型雄偉，身高腳長，步步尺七，勁力極强，未敢言其潛質必超，但敢信編於第五班必不吃虧，且因該廐無急進之意，遲遲始作準備，今季五歲，成熟又跨進一步，前後三次寓賽於操，試前試後，如此作備，顯爲今次千六公尺，謀出路，有謂其觀力不足，筆者實不苟同，質新進步，長力亦增，必可扳到爭勝今程。

「直搗黃龍」於新馬第二回合，由麥子文執鞭，以兩個半馬位之先壓倒「眞發」於一二三五公尺而掄元，成績一分十六秒四，表現實已不俗，証明此駒潛質甚高，編入第三班，肯定並不吃虧，且佔微利，雖然在此班尚無戰功，只是遲早之事，看上回出爭一二三五公尺，竟敢用弱配出擊，企圖博冷，可見幕後信心十足，可惜人算不如天算，遭遇超級對手「永福」，敗亦不足爲辱，惟拼後勇態躍進，今次再度出師同程，如有好手押陣，定有翻然不同之演出，且有建功之望。

‧梁國治‧

摩廐馬備戰積極 新寶獲利堡大勇

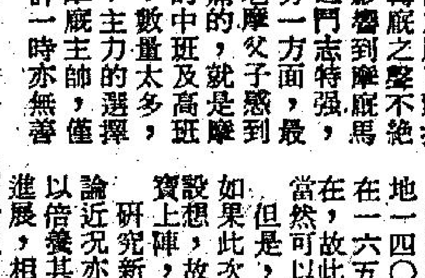

由於風雨飄搖，轉廐之聲不絕，影響到摩廐馬匹之鬥志特强，而另一方面，最令老摩父子惑到頭痛的，就是摩廐的中班及高班馬，數量太多，即使能夠編爲正選，屆時上陣，主力的選擇，亦每令馬主鬱怒聲四起，而摩廐主帥，僅有摩加利一人，頹勢已成，估計一時亦無善法，可以補救呢。

回頭說到本週末之戰，摩廐馬匹仍是空羣而出，即使是中班的第五班賽事摩廐馬亦有獲利堡及新寶兩駒列陣，選擇方面，仍是一樣困難。

如果論實力，仍以獲利堡較優，前賽在沙地一四〇〇公尺中距離賽事中勝出，上賽則在一六五〇公尺中距離賽事中，并非主力所在，故此表現平常，如果此賽是主力所在，當然可以够贏，毫無疑問。

但是，同廐的新寶，幕後人已大感不滿，如果此次仍不能作主力出擊，後果實在不堪設想，故此正常的估計，摩加利必會選策新寶上陣，務求一戰功成，挽回頹勢。

研究新寶之實力，在第五班當然有可爲，論近況亦算不俗，昨晨一課，用廐侶伴跳，以倍蓰其奮鬥心，結果表現良好，顯示大有進展，相信老摩在催谷方面的工夫，已經做到十足，只要是摩加利選騎，鬥志方面，肯定無需懷疑。

同場對手，以輕磅馬兒寶樂及寶星比較可取，尤以寶星負磅特輕，試課有進，威脅最大。

晨操快訊 刊第二頁

晨操特別鏡頭（欄邊客）

宸棲	1.26.3	(27.5)	繆	神態活躍
奔利來	1.29.0	(25.5)	馬	衝刺疾勁
吉利客	55.4	(27.1)	添	暑嫌身重
嬌嬌女	54.0	(27.0)	繆	一氣呵成
好樂意	56.0	(27.8)	利	火氣甚盛
亞洲王子	56.0	(27.8)	加	不覺重口
眞拍檔	1.27.0	(27.0)	助	身輕步順
威儀	54.5	(26.5)	培	快放力足
神驥	1.30.0	(26.5)	梁	末段勢盛
金榜題名	1.04.1	(31.0)	鮑	步伐從容

何長銀器
另創一格 銀器時代 領導潮流
文咸東街...內道六號A 分銷處尖沙咀彌敦道金都商場

中聯 冒假防提
港島：皇后街10號 5-627922 5-628973
九龍：漢利士路6號 3-632345 3-333532
黃有主理 1958年創業 請認老字號

30元
爲字樓廿四小時服務代聽電話收信件打書信
彌敦道611號1203室大行
K314311-4

商業

萬勝公寓
最平 最妥
單人房 40元
雙人房 60元
小家庭 80元
九951012·952870

銷數廣 放力大 收費廉

每段大字四個，小字二十四個。每天二元（日晚報聯刊，每天每段共收四元），醫藥類每三元，不折不扣，以四段爲限（日晚報聯刊，不在此限）。

凡涉及法律性廣告，請携同身份証來本報辦理刊登手續。

洽刊處

（一）中區辦事處利源東街八號地下 電話：二式五四九五·二式壹式三八
（二）灣仔分域街十八號本報廣告部 電話：二七九三零七·二八零七零八
（三）彌敦道壹零零號東英大廈式零壹室生記租務處
（四）旺角荔枝角道廿二號東興大廈生記租務處
（五）油蔴地上海街三壹九號
（六）九龍城周生生珠寶金行有限公司（太子道四三二號）
（七）青山道周生生珠寶金行有限公司（青山道三二六號）
（八）油蔴地周生生珠寶金行有限公司（彌敦道二二一號）
（九）旺角周生生珠寶金行有限公司（彌敦道七〇七號）
（十）深水埗周生生珠寶金行有限公司（大埔道四七號）
（十一）佐敦道周生生珠寶金行有限公司（佐敦道卅七號L）
（十二）紅磡周生生珠寶金行有限公司（蕪湖街九九號）
（十三）荃灣周生生珠寶金行有限公司（荃灣青山道一九九五號C）
（十四）元朗周生生珠寶金行有限公司（元朗青山道八七號）
（十五）九龍彌敦道一〇〇號東英大廈台灣民生物產有限公司
（十六）北角英皇道一三五至一四三號民眾大廈台灣民生物產有限公司
（十七）柴灣新區第廿六座十七號中寧藥行

中國健身會有限公司會員大會通告

逕啓者：茲定一九七七年十一月廿九日（星期二）下午六時在本會會所召開一九七七年度會員大會，議程如下：
1 通過一九七六年度會員大會會議紀錄
2 會務報告
3 審閱及通過財政年結核數師報告
4 聘請第四屆核數師
5 推選第四屆理事 監事選舉事宜
居時敬希各會員撥冗出席共策會進行
特此登報週知
理事長 石鑑輝
副理事長 朱叔達 黃光甫
一九七七年十一月22日

啓事

聘請

配音藝員 男女青年
不限經驗學歷有志影視者[illegible]九龍中央郵箱[illegible]

文具送貨員
文具行請送貨員16至18歲[illegible]

海蜂絕非「少林軍」對手

不會用到射十二碼定勝負

海蜂對南華甲組銀牌足球複賽，今日下午三時在花墟球場舉行，票價統收五元。

甲組銀牌足球賽初賽業已結束，今天開始舉行第一場複賽，由海蜂與南華爭準決賽權，得勝的一隊即成爲四强之一，將與愉園對東方一伕的得勝隊對壘。倘若經過法定時間角逐，打成平手，即加時卅分鐘決鬥，要是仍不分高下，便互射十二碼球定勝負。

在甲組聯賽南華曾以五比一大勝海蜂，由于雙方實力有距離，今天在許勝不許敗的銀牌賽重逢，南華不難再勝海蜂一伕。

戰國策

不論是實力、氣力及全隊的合作，南華無一不優于海蜂，况且他們在聯賽勇挫精工之後，士氣甚盛，苟能近况保持，實不難取得今伕勝利。雖然南華遭遇到密集防禦的對手，常常沒有把握破關，但海蜂的後防並不嚴密，要爆冷實非容易。

論人腳，海蜂不會與南華有很大距離，但狀態和氣力，以至全隊的合作，就遜色得多。張耀國、陳鴻平、胡順華、袁權韜、黎寶忠固然不能保持水準，甚至林泰柱及朴利天兩韓援亦近况平平。

最近海蜂雖然獲得法國球員邦斯加盟，又斟妥韓援李次滿答允投効，但前者是業餘性質，自然不是好貨色，後者來港辦理手續須時，亦不能替海蜂助陣，今天他們唯有用原班人馬應戰，由於狀態及全陣人腳配搭俱不如人，欲爆冷門將難如願。

流浪漢總之唔會 聲沉影沒咁收檔

發砲轟擊敵對 傻俠有備而戰

彩色球壇

「流浪漢」唔會將個「招牌」㩒呢一屆「收埋」者，㩒日「丁財旺波地」由「三眼隊」個兩位「啤哈二老」之「判官楷」（廖廷楷）與「肥佬劉」（劉駒明）話我知：佢話「傻俠」就快變咗「嫁妝乾」（生猛）矣！因爲，有兩個「織造廠老細」準備支持佢，而家只係大家「傾」吓D「細則」啫！大致上亦冇乜問題者，如果「傻俠」同個兩件「廠仔老細」再多「坐埋」一次，咁就必然「攪掂」，總之係「流浪漢」唔會「聲沉影寂」咁「收檔」，甲班波亦必然有呢個「班牌」者。但話口未完，有人話知我哋，話「傻俠」㩒個「抱你時吧」度「嘆」緊D「肥仔水」，半場休息個陣，入去一「瞄」，果然見咗「傻俠」獨自一人「歎悶水」，旁邊只有一個「阿棟」（鄭劍棟）。而「棟仔」一味叫「傻俠」唔好再飲，快D「㩒人」，但話全體「流浪漢」之「兵馬」㩒「波總」等住佢到會，「傻俠」個陣亦確係「面紅耳熱」咁，大概佢「歎肥仔水」係有原因也。

原來「傻俠」散波個陣同我講起，佢話「波總」對個D屬會「唔住」，而且又專門「撳」死佢哋「流浪漢」，此正係「孰可忍，孰不可忍」也，故此佢要「省」吓佢早幾年專門用嚟「轟波總」個支「砲」、「省」到「慶」之後，㩒日下晝五點就「單人匹馬」開入「波總」，準備「砲轟」個D「對敵喎」或者「擧手」機器」，而佢哋「流浪漢」旗下個D「友仔」，就㩒「波總」門外準備，如果「砲轟」成功，佢哋實行「鼓掌助威」，而且，「灰斗利」（麥菲利）㩒日乃係佢嘅廿六歲之快樂生辰，個D「流浪漢」仔，實行每人「幾條」咁「夾」埋嚟「賀」吓「灰斗利」，而且，「灰斗利」因爲有位「半唐番」之「嗰好啡靚」行緊，就快「入伙」，佢哋個班「流浪漢」仔亦準備到其時「賀」埋一份，實行乘機「賀」吓「夾」「沖喜」吓隊「波」，希望有人「幫襯」成功。後來「傻俠」也話我知：佢哋㩒日又簽番一位「舊史友」之「許仔」（許子禹），或者仲有一兩件「番頭」也。

「流浪漢」準備如果有人「幫庄」，仲有兩件「舊史友」準備「食回頭草」添，呢兩件因爲「未到成熟」，故此「傻俠」仲未「開名」，但佢暗示：乃「後列」個幾隊波中之「中場波友」，而「許仔」簽番俾「流浪漢」，係俾佢做番「廖化」者，原來「許仔」上屆打過「開封」，乃「鬱鬱不得志」，後期去咗「荷蘭山」一個時期，到先幾日至「番頭」，但一知道「傻俠」如此環境，表示「義不容辭」，實行做番「流浪漢仔」……

邊，如果「矮仔邱」問肯「開封」之後，「邱仔」亦一定「番頭」，話唔定「流浪漢」全部「舊時友」番齊，呢個「大家庭」乃屬於「佢哋」，個陣「傻俠」亦感到安慰，雖然，「流浪漢」暫時「冇波打」，但亦要「未雨綢繆」，攪好個「班底」至有得「傾」也。（簡靜）

海蜂南華陣容

（海蜂）

鄧兆明　陳鴻平　黃德祥
黎寶忠　張耀國　林泰柱
胡巢根　胡順華　朴利天
崔永生
孔憲恩

（南華）

海蜂有「奇想」

特別操練射十二碼

以我所見

海蜂到了現在已有起色，今日在特別銀牌複賽出戰位列聯賽榜首的南華，此伕對海蜂來講，無疑是一場較爲吃力的硬仗。

但儘管如此，海蜂連日來都曾爲這場銀牌遭遇戰，而特別加操射十二碼，頗有爆冷之意。教練羅國泰對於曾在首循環聯賽輸過一比五給南華，承認在實力上是稍有距離，但他認爲今伕出爭銀牌，性質不同，故此亦應有不同的表現。

今日的海蜂，仍將以上伕擊敗卜公一役的陣容出戰，祇是新將施維山先做後備，由朴利天先上陣。

羅國泰稱，「此伕無可避免是會遭遇到南華的壓迫，不過我們已打算踢穩守求攻，南華的攻勢雖然銳利，但埋門射波似乎還未十分有把握，有備而戰，大可以把距離拉近。」

拚輸來打 會打得暢快

沒有「打多場」，因此，海蜂對今伕當難望有「爆冷」的可能，因爲他們在「季初」聯賽第三伕，海蜂也是在花墟迎戰南華，卻因當時狀態未起，且在上半場也是僅以一球落後，而下半場更有朴利天射十二碼被仇志强「吼個正着」救去，否則，海蜂是不會敗到一比五之多，而正常的結果，應爲二比三才合。故海蜂爲了要用「悶氣」戰術對付南華，故昨天下午四時半，仍在跑馬地國際球場操練。

羅國泰說得好，他們因與南華實力有距離，不如「擺明車馬」，反而打得「暢快」，否則，不難又被「吳飛」教頭說出那句「勝之不武」，反爲「不妙」，因爲，羅國泰正是與陳輝洪、吳偉文乃當年大東方之「三劍俠」之……

，故羅教練知之「深切」，他認爲「買飛」祇是「口出狂言」的「白鴿」一番，而他那句「勝之不武」目前亦成爲「足圈中人」的「笑柄」，甚至有人要陳輝洪「不要理睬這「四個字」的來由，而陳教練卻「一笑置之」，就是因爲他們三人也有過一段淵源，何況，「陳洪」乃「吳飛」祇師弟師兄，同是克藍瑪「門生」也。

海蜂今戰之「悶氣」戰術，羅教練認爲他們只有一「瓣」，就是希望「大放悶氣」之下，而迫和南華，故海蜂昨午在跑馬地球場作輕鬆的「練」兵時，主要是練射十二碼，照他們戰之「操法」，張耀國這員在上伕曾因「小盞」而倦勤的中場大將，今午應可復出，而也是射十二碼之五人中之一。如果張耀國「信心」不强的話：則海蜂將派由朴利天、林泰柱，除長陳鴻平、胡信華、崔永生負責，因其他的「新人」如鄧兆明、黃德祥、張錦全、施維山等，想一看見仇志强把關亦已「無胆」操刀了。而袁權韜因亦有問題，故今伕再屈居後備，今伕海蜂改由林泰柱「掛帥」，朴利天與黃德祥分任一對翼鋒，中場中如張耀國可出，則當然由張負責，否則，黃德祥移任中場，則由張錦全出任左翼，總之，海蜂今伕只是作「敗中求和」，和則射十二碼，可望爆冷而淘汰南華也。（簡靜）

美東友誼賽 寶路華贏咗

場邊人語

昨日花墟場上演足球友誼賽，丙組寶路華以一比零勝美東隊。昨日門禁大開，入場觀衆約逾千人。但美東隊的進攻組織較佳，但每攻至禁區附近，攻勢……

甲組籃球賽 均安挫僑聯

……半場三十五比廿二），南華勝公民，七十五比五十三（上半場四十五比三十一），均安勝僑聯八十四比六十七（上半場四十一比廿七）。

·畢得利燒枱砲·足總執委會昨日充滿火藥味，流浪代表畢得利（背向鏡頭）會議席上指摘沒有出席會議的會長霍英東，東昇代表霍震霆（面對畢得利）加以反駁時情形。

淘汰賽以往迭有爆冷今仗難出現

戰局分析

銀牌下綫第三組的複賽，海蜂迎戰南華，從兩隊本屆的戰績看，實力與氣力都有距離，尤以必須決定勝負的淘汰賽，絕對沒有求和的可能，假如打過九十分鐘仍未決勝負，則接踵而來的將爲加時三十分鐘，甚至互射十二碼球，即使實力相將的比賽，仍要看那隊耐戰力較强。何況，南華不論氣力、速度與合作都好過海蜂，今伕不易出現冷門。

南華先打入準決賽四强，是合理的戰果，問題祇是海蜂能否將比數較爲拉緊？

聯賽初逢，南華曾贏海蜂五比一，但這是兩個月前的戰果，當時海蜂仍是缺人，以致慘敗，今天在銀牌賽再遇，比數的距離，也許不致相差四球。現時的海蜂，狀態已較季初好轉，但仍未能與「亘理班」爭衡，卻是事實，海蜂的蜂將，「埋門」一刹那仍無把握。

南華自從本月六日在聯賽以三比二勝精工，一直未有賽事，由於有五個球員隨香港隊赴中東比賽，留港的球員操練也不像平時的積極，直至「港腳」歸來後，「少林軍」前日才開始恢復全隊的操練，再告復課，訓練也不能太緊張，祇是「鬆筋」的性質。不過，南華球員平素已練成了默契水準，仍然可以踢出「整體戰術」，利用氣力、速度與合作而爭取入球，雖然海蜂的守衛經驗好，但要應付「少林軍」的快攻，勢必消耗不少氣力，故能否保持不失，已屬疑問，一枝在聯賽仍須爭取積分的球隊，祇能利用淘汰制比賽試陣，海蜂爭取晉級的決心，也許不像聯賽搶分的堅決程度。這是對南華的有利條件。

今天，「少林軍」決不因對手攻力較弱而稍有大意，由於初賽經加時才擊敗元朗，亦使南華更重視上次艱苦奮鬥中所獲得的成果，今天必向海蜂施展壓力，以期打入四强，鍾楚維是南華進攻的主力，一對後衛擔採「叠瓦式」的打法，中鋒尹志强在進步中，中場球員陳儀倫已成爲輔助式的中鋒，來自四方八面的攻勢，將使海蜂守衛不易應付，甚至出現難以招架的情形。

海蜂在聯賽方面，十一月份的三伕，爲一勝兩和，連季初擊敗港會的一伕，已獲得六分，護級也有了進展，第十週對市政，亦爲一場重要賽事，目前，海蜂志在全力向聯賽爭取成績。向韓國邀請新援兵，看來仍爲希望在聯賽加强攻力。所傳李次滿增援，仍難趕及在銀牌賽上陣，以海蜂現時的鋒線力量，仍屬未足，朴利天、林泰柱仍未恢復上屆的水準，今天不易威脅南華後防，要爭取入球，勢必「粒粒皆辛苦」。

雖然淘汰制比賽，以往曾迭有冷門出現，然而今天南華與海蜂之戰，無論合作與氣力，南華均佔盡優勢，已具備了贏波的條件。

東南亞運動會 印尼最威風

【吉隆坡廿二日路透社電】直至今天爲止，第九屆東南亞運動會的獎牌榮譽榜上，印尼已經一枝獨秀，得廿五面金牌，十五銀牌十銅牌的成績，遙遙領先。第二名是泰國，緬甸與馬來西亞分別暫列第三、四位置，但在上三國所得的獎牌，與印尼所得的相差超過十面。

第五至第七位是新加坡、菲律賓與汶萊，全部共有七個國家參加角逐。

今天因爲此間曾雷雨交加，所以，不少比賽項目被迫暫停，將於明天或今天稍後時間舉行，受影響的比賽包括硬地網球，曲棍球及射擊等項目。

又：在昨天新加坡所提出的上訴，今晚經過大會開會研究後，判決上訴無效。較早時，在男子一百公尺背泳中，印尼的洛基曼與新加坡泳將陳麥差不多同一時間抵達終點，但大會計時儀器顯示印尼選手比新加坡泳將快千分之一秒而獲金牌，新加坡得銀牌。

大會所公佈的時間是洛基曼一分零二點八十三秒，陳麥是一分零二點八十四秒。

東方備戰愉園 入烏溪沙集訓

東方將於本週日在特別銀牌複賽中遭遇愉園。爲了應付此伕，該隊定於本週四進入烏溪沙集訓三天。週日返回市區，隨於下午開花墟。對抗愉園。

雖然東方目前在聯賽中，仍然保持未敗。可是，卻亦未打開勝利之門，因此，教練文錦棠希望東方此伕首次取勝。

老畢爆火 砲聲隆隆

【本報訊】足總昨日執委會議，當討論至亞洲足協將於下月十一日在港召開特別同人大會，選兩名香港代表時，使場面一度充滿爆炸性，委員們大燒㸌砲，互相指摘；其中流浪代表畢得利最爲激烈，他認爲身爲足總會長的霍英東不應隨意向報界發表意見，謂香港足總必要時會退出國際足協來支持亞洲足協的決定。畢得利並表示霍氏的言論是未經香港足總通過的，同時認爲選代表出席亞洲足協，此人要有資格而公正的。

畢得利席上又表示不能容忍有人利用金錢控制足總，亦反對有人利用香港足總而大做生意，並表示此點應署有注意的必要。

東昇代表霍震霆稱：他覺得很奇怪，有人竟然在執委會上作人身攻擊，而亞洲足協選擇香港爲開會地點，是亞洲各會員國認爲香港地點適中，而各國代表是自費來港的，港方祇爲了盡地主之誼而招待食宿而已，同時亞洲足協同人大會的決定，不是一兩人，更不是以金錢多寡而定的；最後他認爲有人在會上作人身攻擊是不對的。

畢得利曾請求執委會邀請會長霍英東一同召開特別會議，主席許晉奎於翻查例書後表示，畢得利可以同另一名委員聯名入信足總申請。最後由於場面混亂，委員互相發言攻擊，主席於是提出先選出兩名香港代表出席下月十一日在港召開的亞洲足協特別同人大會，結果有九票贊成由霍英東及周漢樞兩人代表香港，而祇得畢得利一人反對。當鄧家雄投贊成票時，畢得利謂：「你當然贊成的，因爲你有生意往來。」鄧家雄聽了，反問畢得利此語是甚麼意思，並要求秘書譚壽森將畢得利此語記錄在案。

下月十一日在香港召開的亞洲足協特別同人大會，主要研討三項事宜：㈠討論有關國際足協限亞洲足協要於明年一月十三日之前解決有關中華民國及以色列會籍問題。㈡要求國際足協增加亞洲足協的席位及增加亞洲出席世界盃的隊數。㈢討論有何意見要提交於明年五月卅日在阿根廷召開的國際足協同人大會。

甲組銀牌形勢表

加山
市政 6—5 流浪（射十二碼）→ 市政
精工 3—0 卜公 → 精工
港會
海蜂
元朗 0—1 南華（加時）→ 南華
愉園 2—1 東昇 → 愉園
東方

冠軍？

少爺小姐尋春夢

無花無假賣座稱霸
演技到家再睇唔差
高級享受一樂也

紅樓春夢

翡翠 荷李活 娛樂 亞洲 寶聲 明月 關宮 元朗 國賓 福星 樂聲

今天五場 睇到心郁郁！

翡翠荷李活加映午夜場 家丁風流 好色丫環 春心蕩漾

香港 皇后 皇都 太平 金明 帝后
九龍 嘉禾 黃金 國寶 帝國 國際
萬年 油麻地 好景
今天 全綫五場 肯定大爆

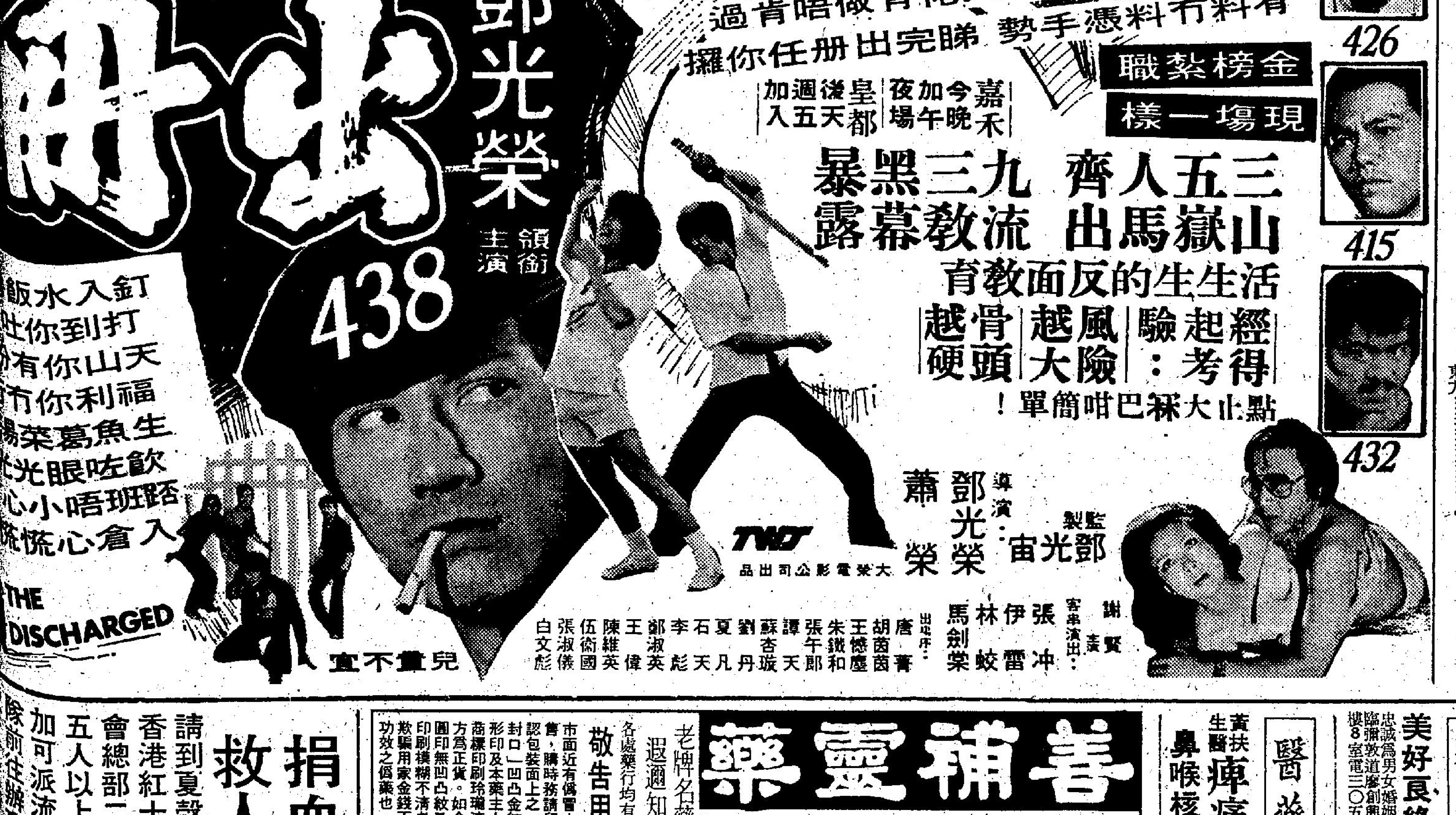

善補靈藥
外施 强壯堅體．固本培元 有不可思議之奇效

老牌名藥 遐邇知名 各處藥行均有代售

敬告用戶：市面近有僞冒本藥出售，購時務請留意辨認包裝面上之「防僞封口」凹凸金紅色圖形印及本藥主人肖像商標印刷玲瓏清晰者方爲正貨。如金紅色圖印無凹凸紋及人像印刷模糊不清者乃係欺騙用家金錢而毫無功效之僞藥也。

捐血救人
請到夏慤道香港紅十字會總部二十五人以上參加可派流動除前往辦理

分類廣告

出讓
魚場招頂 元朗八鄉 交通方便屋大生財用具魚種魚仔齊有意請電⑫九八七二七七

招租
旺角商業二樓全層 1030呎對正荷李活戲院豉油街西洋菜街大單邊福泰大廈平讓⑤732635

徵求
美好良緣 本冊註 忠誠爲男女婚姻服務請臨彌敦道廖創興大廈8樓12室電三〇五五三二式

醫藥
黃扶生醫 痺痛 鼻喉核 香港上環大道西九四號

交投僅八百萬

今晨股 升

經過兩天的牛皮偏軟之後，股市今晨承昨日下午買家吸納較積極的情況，而呈現轉穩之象，各類股份在今晨的交投之中，都見攀回一兩價位。但交投則仍呈疏軟。開市之初，一般股份成價大都以上日的收市價成出，隨後，在市內並無新的不利消息打擊之下，買家再度落行，引動市況旋即轉穩，且一般股份成價見輕微的上升，然而，市內外，實在仍未有可資支持市勢續揚的實際消息，因此，大市雖然見穩，卻未曾有較積極的表現，及至收市，大部份股份都見以今晨之高價位易手，但距上日收之市價，亦低一價位左右而已。

十一時，恒生指數四二三·六〇，較上日的四二二·三七升一·二三。

市內人士認為今晨市況轉穩，僅是一種技術性的調整而已，因為指數在前週上揚之後，市內外並無足夠的利好消息支持，故若干買家尤其是一般淡家，經過上揚之後，已有不少的利潤，因而放出套利是可以想像的，但指數再度沉落至四二五以下之後，市內的承接力卻足以支持，因而不少買家在昨午及今晨進行選擇性的祉納，引動市道的回穩，當然在過前市道的突然上揚，是陷於若干公司的業績及消息宣佈，迄今，該等消息已呈之於市內人士之面前，其對股市的刺激程度已減低，市道的回調在所難免，不過，正如一般資深的樂觀派經紀指出，港股市在恒生指數四百關前有一定的支持力，故此，雖然市道回調，卻不易低破四百關。

雖然今晨市況回穩，但企望有較佳的發展，似乎仍未能過份樂觀，最低限度在本月之中，不易出現較好的反應，因為主要的共市談判問題，需要在本月底前始可獲得結果，而其所達成的協議內容，將是本港紡織工業前途所繫，不過，若干樂觀派人士仍然相信，協議訂定之日，將會是本港股市向穩之時。

恒生中午指數
四二四·三一
升一·九四

遠東中午指數
二〇一四·二七
升九·五三

金銀綜合指數
三六二·七四
升一·〇八

金指數
三七四·八四
升一·〇七

銀指數
三六五·〇二
升一·一九

上午成交總額

香港：二、三五〇、〇〇〇元
九龍：一、二〇〇、〇〇〇元
遠東：三、二九〇、〇〇〇元
金銀：二、七七〇、〇〇〇元

（昨日指數）
恒生：四二二·三七 跌〇·三〇
遠東：二〇〇四·七四 跌二·八三
金銀：（綜）三六一·六六 跌一·一六
（金）三七三·七七 跌一·六四
（銀）三六三·八三 跌〇·二六

全日成交總額：一千五百八十三萬元

日本已成本港第四市場
今年首八個月去銷值八億餘

日本已凌駕在澳洲之上，成為港貨第四大出口市場。

今年首八個月港貨輸往日本總值達八億六千七百萬元，比輸往澳洲總值八億二千七百萬元，增加四千萬元之巨。

港貨輸往日本總值，在今年首八個月稍為下降，但往後可望會有增長。

日本對外貿易順差持續發展，它需要增加進口來改善一下，同時，製衣商人對日本很是樂觀，認為發展潛力相當大。

今年港製成衣輸往日本總值轉趨下降，但皮革的銷售總值卻大幅度上揚。根據統計數字顯示，今年港製皮草輸日共七千五百一十六萬元，比去年同期的五千五百萬元，增加百分之卅六。

此外，魚類輸日總值達一億九千五百萬元，比去年同期的一億四千八百萬元，增加百分之卅一。

由於港製檢絲、玩具和鐘錶輸日總值作不同程度的下降，今年出口減少百分之三，其中檢絲減至六百一十七萬元，比去年同期的六千九百萬元，劇減百分之九十一；玩具總值達三千三百一十一萬元，比去年同期的三千六百一十四萬元，下降百分之八；鐘錶總值達三千七百六十五萬元，比去年同期的三千八百卅二萬八千元，下降百分之二。

港製成衣輸日總值，今年首八個月共一億六千一百萬元，比去年同期的一億九千四百萬元，減少百分之十七。（夏明）

港幣實際匯率指數
（昨日）
一〇八·四
升零·二

歐洲最大鑽廠 月底派員訪港

【本報訊】歐洲最大的製鑽廠「多瑪工具（雪菲爾）有限公司（DORMER TOOLS (SHEFFIELD) LTD)」將隨同英國雪菲爾貿易團於本月廿六日來港作推銷性訪問。

該公司將由出口市務經理賀諾克斯代表東來，所介紹的擴花鑽逾千種，欵式及尺碼繁多，包括了直徑從零點一毫米至一百毫米的公制、分數、現距及字體尺寸。

此外，該公司生產的大量端銑刀、鯨刀、絲錐、板牙、銑刀及其他切削工具都在介紹之列。

股市經濟版

美英日股
美股升六點餘 英市低跌三點

【紐約廿二日美聯社電】星期二紐約股市獲得利好因素刺激股市上揚，消費物價指數的漲升幅度比預期的少。

杜鍾斯卅種工業股平均指數於收前半小時升超過六點，紐約證券交所的上升股票與下跌股票是二比一。

開市之初，美國勞工署發表十月份的消費物價指數客升百分之零點三，分析家較早時估計是百分之零點四至零點六，由於這個利好因素刺激，全日股市走勢相當平穩。與此同時，有消息透露十月份耐用物品接單上升百分之五點四，是七個月來漲升最高紀錄。

杜鍾斯卅種工業股平均指數升六點四一，收八四二點五二。

成交總額達三千一百一十萬股，比前市的二千零一十一萬股大為增加。

紐約証券交易所普通股綜合指數升零點三七，收五二點八六。

【倫敦廿二日美聯社電】星期二倫敦股市連續第七天下跌，降至八月份以來最低紀錄。

金融時報卅種工業股平均指數跌三點五，收四七一點八。

【東京訊】星期二東京股市大幅下挫，交投不平。早市，各項股票做價低軟。隨後受日元兌率再續上揚下，市況急劇下挫，且跌幅頗大。杜鍾斯平均指數自年初以來，首次在一天內跌破一百點有餘。出口股受賣盤壓力增進下，做價大挫。其餘股份如證券所、食品、化學、藥品、石油及建築股亦隨出口股下跌。但，個別股票如東京銀行、松下精工與日本鋼鐵，易價靠穩。午後，市況持續下滑。各項股份以最低價位收市。杜鍾斯平均指數收市為四七二三點七四，下跌一零五點四九。新市場指數三五七點八五，下跌五點四二。全日成交量為二億一千萬股。

美國股票走勢指數

【紐約廿二日美聯社電】美國股票走勢指數

種類	開市	收市	前市收市比較
工業股	八三八·一八	八四二·五二	升六·四一
運輸股	二一六·〇一	二一七·三三	升一·七六
公用股	一一一·八四	一一二·三三	升〇·五九
普通股	二八八·三九	二八九·九〇	升二·一〇

阿聯船務總裁 抵港會航運界

阿剌伯聯合船務公司副主席馬杜，今日起至周五（廿三至廿五日）在港會晤本地航運界人士，商討該公司的將來業務擴展計劃。

阿剌伯聯合船務公司現在是世界上最龐大及發展最快的船務公司之一，擁有四十三艘新型乾貨多種用途的貨輪。同時，該公司又是本港至阿剌伯灣的最大貨運公司，每月有五班定期貨輪往來兩地之間。

港與共市恢復談判 預料月底可達協議

【本報訊】本港紡織品談判代表團再度赴歐洲，恢復與共同市場談判新協定問題，這是由於共同市場方面通知本港恢復談判的，新的協議可望在本月底前達成。

昨據本港紡織業首腦人士指稱：共同市場方面已通知本港，恢復談判紡織品雙邊協定問題，本港談判代表團已抵布魯塞爾，相信今次的談判，將獲得比較順利，可望在本月底前達成協議。

本港談判代表團在離港前，已經決定三點方案，其一是祇能作有限度讓步，由明年開始為期五年的新協定，本港對共同市場輸出紡織品配額，以一九七六年為基礎。其二是新成立的仍是自動限額協定，共同市場各國不能採取管制入口措施，全部紡織品對共同市場輸出的配額，由本港政府當局處理。其三是分類限額不能分為更多類目，以免使本港當局及配額持有人增加許多麻煩。

談股

太古地產可作長綫

[illegible]仙半，盈利及派息情況頗令人滿意，一般估計七七年全年可輕易獲取超過一億元的綜合純利，較七六年的四千四百零九萬元，超過一倍有多。

該公司近期開始發售太古城第六幢內「南山閣」，銷售情況異常哄動，掀起一片搶購熱潮，當然部份是炒樓的投機人士參與搶購，但實際上，以太古城所處的地點及建築規格等都比鄰近一般住宅大廈為佳，這也是暢銷另一原因。

記得太古地產在上市之初，曾發表一系列有關該公司的資料，估計七七年度全年盈利九千五百萬元，每股派息將不少於一角八仙半，以今年上半年的盈利情況而言[illegible]土地予聯營公司所得，下半年則沒有售地收入，但該公司近期出售的「南山閣」可以今年年底入伙，全部售樓利潤可以注入今年賬內，估計全年純利可達一億一千萬元左右。

太古地產有法定股本四億五千萬元，分作四億五千萬股，每股面值一元，實收股數為三億四千六百零二萬四千三百六十一股，以預測七七年純利一億一千萬元計算，平均每股盈利三角二仙左右，股份市價[illegible]

據該公司上市資料，就「太古城」一個龐大住宅計劃便相當可觀，分四期工程進行，首期三幢大廈（已入伙），二期五幢，三期及四期各八幢，全部建築工程估計會八零年底落成，全部居住單位面積達九百萬平方呎，而工商業樓面面積達三百六十萬平方呎，以平均每平方呎售價三百元計算，單就售樓毛利已達三十七億八千萬元了，若以每平方呎售樓純利五十元計算，全部四期共二十一幢大廈便可獲售樓[illegible]十萬平方呎，目前已全部租出，[illegible]建造工業樓宇及倉庫之可出租面積共達六十七萬六千平方呎，這對於太古地產的盈利質素大大改善。

至於比較遠期的發展，包括太古山谷四個地段，面積共達四十萬零七千平方呎，已獲准建築樓面面積共達三百三十萬平方呎之工商業樓宇，這對於太古地產將來的盈利誠是一項有力的保證。

在該公司上市資料之中，其計算出普通股資產淨值每股為二元九角七仙，還當然包括興建中及有待發展之地產增值，較其市價為高，故此，以目前市價二元七角二五，市盈率八倍半及息口七厘的條件購入，作為長期投資，實在值得考慮。·達新·

和記出售現代碼頭 三千三百萬元股權

【本報訊】和記企業有限公司行政總裁韋理昨日宣報，為配合和記集團之重整政策，該公司已售出所持有之現代碼頭有限公司少數股權。

此項出售之金額共達三千三百萬港元，使和記企業增加二千七百萬港元之非經常性利潤。

港付貨人委員會 劉素珊蟬聯主席

【本報訊】香港付貨人委員會於一九七七年十一月廿二日舉行第二屆會員年會，原劉素珊夫人再當選主席，丁鶴壽先生為副主席。麥健士先生為名譽顧問。其他執行委員會委員為：陳元鉅先生、林根成先生、田元灝先生、韋納士先生、劉石佑先生、張黎輝先生、麥高理先生、金美時先生、洪克協先生、MR. R. D SAMARTH。

銀行同業今晨拆息

四厘七五
五厘

各地黃金收市價格

【倫敦廿二日美聯社電】星期二各地黃金收市價（每安士以美元計）：倫敦：一五六·七五；巴黎：一五七·四七；法蘭克福：一五七·一七；蘇黎世：一五五·六二五；香港：一五四·六四。

東方海外新貨櫃船 在法國舉行命名禮

董氏航業集團成員之一的東方海外貨櫃航綫發言人稱，該公司委託法國地中海造船廠（C.N.I.M. SHIPYARD）建造的另一艘載重達二萬六千多噸的新型全貨櫃輪，已於本月十九日在法國拉賽尼舉行命名典禮。典禮由董浩雲氏親臨主持，並由美國萬國寶通銀行執行委員會主席巴爾潤之夫人命名為「東方事業家」號（ORIENTAL EXECUTIVE）。到場參加該盛會的嘉賓達四百餘人。「東方事業家」輪可容一千四百多隻標準二十呎長的貨櫃。啓行後將川航於北美洲及遠東各大港口。

昨日交投最暢股份

股票	成交股數
和記	632,424
新世界	338,400
大昌	268,000
會德豐A	262,000
城都	218,000
安達臣	194,000
置地	141,500
滙豐	114,840
港燈	101,770
黃埔	79,561

泰米訂價上揚 新米報昇三元

【本報訊】昨日米糧市，入口米商繼續緊縮供應，原因是鑑於泰國米訂價較漲，本港亦要大幅加價，每担加價八元至十元，但未敢操之過急，首先是暗中起價三元，故此泰國新米每担起三元，澳洲米每担起二元。昨日開盤沽出食米三千〇五十包，全部是大陸米，木字油粘每担一百元，洪字絲苗每担一百二十元，日字新油粘每担一百一十七元，展字絲苗每担一百零六元。

昨漲幅最大股份

股票	前收市價	昨收市價	百分率
博富臨	0.93	1.00	7,53
萬生	0.225	0.24	6.67
恒生工業	0.24	0.255	6.25
中華巴士	41.00	43.00	4.88
夏香集團	0.51	0.52	1.96
兆景祥	1.02	1.04	1.96
百樂酒店	1.03	1.05	1.94
橡膠信託	1.70	1.73	1.76
均益倉	14.60	14.80	1.37
年漢企業	0.82	0.83	1.22

昨跌幅最大股份

股票	前收市價	昨收市價	百分率
漢國置業	0.73	0.70	4.11
香港財務	0.73	0.70	4.11
南太平洋地產	0.58	0.56	3.45
信德企業	0.88	0.85	3.41
廖創興	0.95	0.92	3.16
晉利地產	0.41	0.40	2.44
保華	2.425	2.375	2.06
新鴻基證券	1.48	1.45	2.03
油蔴地	23.30	22.90	1.72
莊士債券	59.00	58.00	1.69

上午金融行情表

十一月廿三日（星期三）

（九九K金價）（去息一元兩角）
開市 870·0　收市 873·9
最高 874·2　最低 869·0

（美鈔）
最高 4·652　最低 4·648

（美電）
最高 4·665　最低 4·660

人民幣外匯牌價 入39·18 出38·98

（歐洲金價）
倫敦（每安）156·15美元（跌一元五角半）
瑞士（每安）156·75美元（跌一元半）
巴黎（每安）157·42美元（跌兩元六角）

（英鎊）
倫敦轉讓鎊 1·8180美元（漲五厘）
美告老士鎊 1·8219美元（漲五錢四厘）

（雜幣）

日元（每萬計）	193·30
台幣（每千計）	119·50
菲幣（每百計）	61·50
新加坡大紙（每元計）	1·91
西德馬克（每百計）	207·50
法國法郎（每百計）	95·00
瑞士法郎（每百計）	207·00
荷蘭（每百計）	192·00
加拿大紙（每元計）	4·25
澳洲元（每元計）	5·22
正鎊（每鎊計）	8·40
叻幣（每元計）	0·92

金融

外圍金價止跌回昇 美電鈔穩日元挺揚
去息八角尾盤八七三·九

【本報訊】連日國際金價受中東和談影響，使金價從近年來高峯滑跌，淡家爭相拋售。但週二市勢已見止跌回揚，買家見低吸納，價位走勢轉硬。

倫敦金價頭盤報一五六·七〇美元，中盤報一五七·二〇美元，中盤掛出後，滬價入價報一五六·七〇美元，出價報一五七·二〇美元，前市中盤掛出後滬價入價報一五七·〇美元，出價報一五七·五〇美元，實則上出入價均比前市跌三角。

本港金市，前市尾盤為八七三·七，今晨開市報八七〇·〇，最高報八七四·二，最低報八七三·九，收市價八七三·九。息價扣去息八角，上牌現貨交收共一萬一千両，公價定八七二·五。

週二外圍行情，金價方面：倫敦報一五六·一五美元（跌一元五角半）。瑞士入價報一五六·七五美元（跌一元半）。巴黎報一五七·四二美元（跌兩元六角）。加拿大期貨報一五七·一〇美元（昇七角），美國紐約報一五五·九〇美元（昇七角）。英鎊方面：倫敦轉讓鎊報一·八一八〇美元（漲五厘），美國告老士報一·八二一九美元（漲五錢四厘）。

美鈔報穩，大鈔報四·六五二，最低報四·六四八。美電最高報四·六六五，最低報四·六六〇。

日元急升，大紙報一九三·三〇，細紙報一九二·三〇。台幣報一一九·五。西德馬克報二〇七·五。法國法郎報九五·〇。

本報獨家報導 英美加黃金期貨市價

加拿大溫尼伯黃金最近期貨收盤：（一月份）
週二每安士報 157·10美元（上昇0·70美元）
（十二月份）
美國紐約週二收市價：
155·90美元（上昇0·70美元）
倫敦金價收市後掛牌：
×週二每安士買入價×週二每安士賣出價×
156·70美元（下跌0·30美元）　157·20美元（下跌0·30美元）

工商晚報上午股票成交報價表

類別	股票名稱	最高價	最低價	收市價
銀行業	滙豐銀行	18.40	18.30	18.40
	大華銀行			
	友聯銀行			
	恒生銀行			142.00
	海外信託銀行	2.525	2.50	2.50
	東亞銀行			
公用業	九龍電燈			20.70
	九龍巴士	4.325	4.30	4.325
	中華巴士			
	中華煤氣			20.70
	油蔴地小輪			23.20
	香港電燈	5.10	5.05	5.10
	香港隧道			11·00
	地下鐵路債券			
	電話公司			30.50
倉塢	九龍倉	13.90	13.80	13.90
	安全貨倉			
	均益倉			14.80
	黃埔船塢			9.60
航運業	中華造船廠			0.80
	亞洲航業	4.95	4.85	4.85
	東方貨櫃			3.625
	寶福			
	信德船務			
	興富			
	新海康			
	會德豐船務（A）			3.70
	會德豐船務（B）			
	萬邦航業			
	萬寶航業			
	維達航業			
	華光航業			3.50
工商企業	和記企業	3.00	2.975	3.00
	怡和公司			13.30
	會德豐（A）			2.475
	會德豐（B）			
	太古洋行（A）			6.10
	太古洋行（B）			1.20
	仁孚			
	立興			

類別	股票名稱	最高價	最低價	收市價
工商企業	永安人壽			1.46
	和寶			
	茂昌眼鏡			
	怡和債券			84.50
	怡和實業			
	邵氏公司			
	建生			
	萬邦投資			
	星島報業			
	南華早報			
	聯邦（A）			
	聯邦（B）			
	夏香集團			
	紅寶石			0.76
	菲立斯			
	莊士集團			
	港機工程			
	港九工商企業			
	英之傑			
	森那美			
	碧瑤金礦			
	寶光			
	橡膠信託			
証券投資	太平洋証券			
	亞洲保險			
	怡和証券			5.85
	香港財務			
	東方財務			
	美迪臣証券			
	新鴻基証券			
	隆豐投資			3.00
	萬衆財務			
	聯合企業			6.30
	容文			
	輝百美			0.45
地產	置地公司			6·80
	新世界發展	1.43	1.41	1.43
	大昌地產			1.24
	大生地產			1.33
	大寶地產			

類別	股票名稱	最高價	最低價	收市價
地產業	力士地產			
	太古昌發展			
	永泰建業	3.075	3.05	3.075
	永昌盛			
	永達利企業			
	裕興			
	四海地產			1.32
	合和地產			3.025
	和記地產			7.20
	自由發展			
	志正國際			
	昌生興業			
	兆安地產			
	兆景祥			
	長江實業			5.20
	利安地產			
	利豐地產			
	利興發展			
	世界發展			
	好世界投資			
	香江物業投資			
	亨隆地產			
	明輝發展			0.62
	龍珠島			
	金山地產			
	金閣發展			
	金祐地產			
	美漢企業			0.82
	啓德置業			1.15
	啓明建業			
	財務地產			
	新鴻基地產			4.65
	新同慶企業			
	新安置業			
	嘉年地產			
	恒生工業地產			
	恒隆地產			
	莊士發展			
	城都地產			1.04
	南太平洋			

類別	股票名稱	最高價	最低價	收市價
地產業	海南發展			
	萬生			
	國大地產			
	國際實業			
	華光地產			
	華僑地產			
	華美置業			
	華厦置業			
	銓利置業			
	博富臨	1.07	1.02	1.07
	富輝企業			
	嘉祐地產			
	建煌新記			0.67
	夏利文			
	夏利來置業			
	廖創興			
	順福企業			
	捷聯企業	1.47	1.46	1.47
	統一機構			
	漢國			0.71
	遠東發展			
	泰盛發展			0.85
	信託公司（A）			
	信託公司（B）			
	聯益發展			
	聯興盛發展			
	廣聯企業			
	偉華企業			
	偉益置業			
	摸漢置地			
	鷹君			
建築業	大新公和			2.35
	大亞石業			
	安達臣集團			3.475
	青洲英坭			18.10
	保華			2.40
	新昌			
	海港工程			
	熊谷組			
	信昌			

類別	股票名稱	最高價	最低價
紡織製衣	安泰毛織		
	長江製衣		
	香港毛紡		
	南聯實業		
	南聯和記		
	南豐紗廠		
	南洋紗廠		
	南海紗廠		
	裕泰針織		
	鳳善美製衣		
	會德豐紗廠		
	新馬製衣		
	梅鳳尼		
	麗新製衣		
	鱷魚恤		
酒店業	大酒店		
	帝國酒店		
	永高酒店		
	百樂酒店		
	美麗華酒店		
	海港公司		
	凱聯酒店		
	城市酒店		
百貨業及其他	大利		
	永安公司		
	先施公司		
	周生生		
	瑞興公司		
	連卡佛（A）		
	生力啤		
	聯合汽水		
	屈臣氏		
	淘化大同		
	九龍倉債券		
	九倉七厘七五債券		
	九倉認股權		

華鄧權力鬥爭尖銳 爲「主席」銜將火併

華某不能兼任又不願落矮鄧手

【台北廿二日法新社電】此間中華民國人士消息說，中共對於「國家主席」的職銜，應否恢復的問題，已成爲華國鋒與鄧小平之間的一場鬥爭。

此間情報人士說：他們從大陸蒐集得來的情報，這是高級共幹所熱烈討論的問題，此事已由大字報透露。第五屆人代會開會時，各省共幹的態度，至關重要。

九月廿八日貼於北平「科學院」和「社會科學研究院」內的一份大字報「觀察」已率先提出應否恢復國家主席職銜的問題。

題爲「政治局委員蘇振華及李德生提出的建議」包括下列四點：

㈠九月中共政治局開會討論國家主席的問題，有些人建議「國家主席」應在人代會中以不署記方式投票來決定是否恢復。並加上一句，國家主席係無產階級首長，擁有最高銜力及執行人人授予之權力及職責。

㈡政治局委員蘇振華指出毛曾離會建議不再設立國家主席，但並非意味不需要有林彪曾覬覦取得的這個職位。

㈢蘇振華建議：（甲）討論新僞憲時，應先份考慮民意，始方決定是否恢復「主席」職位；（乙）政治局應訂出有資格出任主席、人代會委員長、總理、高等法院院長的職位的人的名單；（丙）應聽取各省市及地區共幹對主席問題的意見。

㈣李德生建議黨中央不應事先有成見。免令人發生黨中央已贊成恢復主席職銜的印象。

由此看來華國鋒顯然因不能兼任國家主席，而不贊成恢復設立這個職位。但蘇振華的建議，却反映出鄧小平的意見是以華、鄧之間正因此展開鬥爭。

協和客機首降紐約 數百業主繼續抗議

紐約工商界設午宴歡迎機員

【紐約廿二日合衆國際社電】數百名業主週二湧往甘迺迪機場的入口處，抗議協和式超音速客機展開飛往紐約的班次。

示威者秩序井然，警方表示：唯一的意外事件在其中一個入口處發生，在該處糾察隊企圖阻止運送貨物的貨車進入機場，不過未有成功。在上述事件並未有任何人被捕。

該處的居民關注到協和式機發出的噪音及震盪程度可能會令其屋宇的價值下降。

然而聯邦法庭拒絕加以干預，而在週二滿載乘客的協和式機不斷降落該機場。

反協和式機組織的領袖加露華曼稱：她希望再次向聯邦民航局入稟的反對訴訟，會終於導致禁止協和式機飛往紐約。

紐約工商界不理會上述反對事件，他們在華道夫酒店設午餐會歡迎協和式機的機員。

這次正式飛行結束了十六個月的試飛階段，與及在法庭持續達十九個月的訴訟，英航及法航爲取得在紐約的降落權而進行上述訴訟。

紐約港口當局、新澤西及附近地區的居民反對協和式機在紐約降落，理由是協和式機在甘迺迪機場降落會令他們難以忍受。

【紐約廿二日美聯社電】每架載有一百名搭客的英法協和式機，星期二日降落甘迺迪機場，把此間的航空交通，帶入超音速時代，表示反對這種快速而噪音大的飛機降落的努力，已告失敗。

在灰色的天空下，這種機翼後掠的噴機載運着九名機員及搭客，於分別離開巴黎與倫敦的三小時半之後，降落於第卅一號跑道，這是該機在生意滔滔的紐約航綫的首次定期班次飛行。

法國的一架，是於上午八時五十分着陸的，英國的一架亦於兩分鐘後降落。

兩架飛機都以一千三百四十哩的時速，橫越三千五百哩的大西洋，橫越的時間比太陽還快。

英航的發言人羅里說：「這意味着協和機已作出了最大的突破。這是主要的航空生意市場。倫敦和紐約是西方世界的兩大商業首都。」

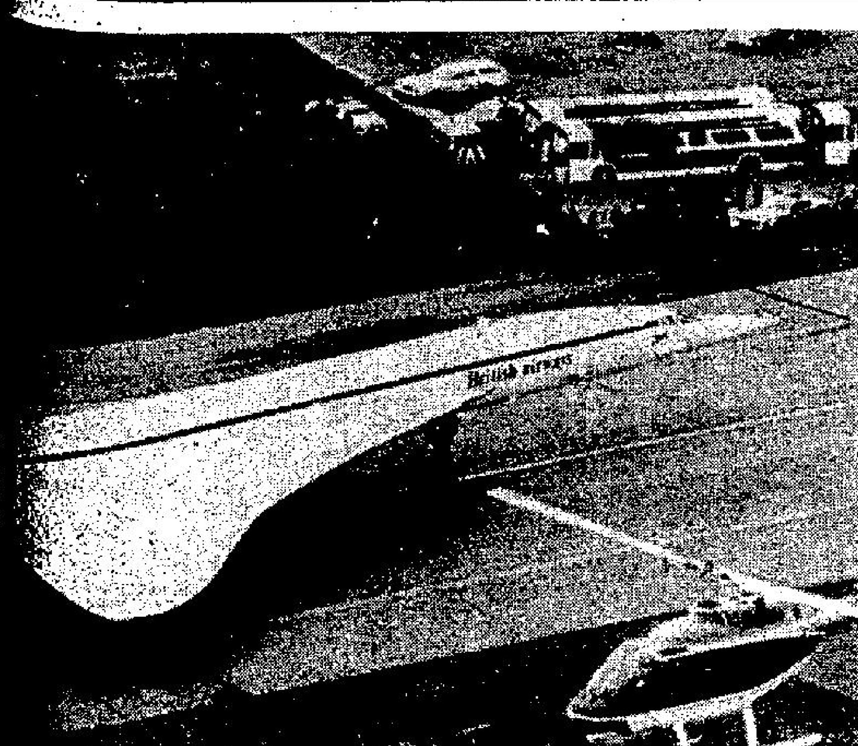

協和機降紐約 英航一架協和式客機，本月二十二日在法航機降落紐約甘迺迪機場後僅兩分鐘，亦相繼降落該機場，展開正式服務。（合衆國際社）

十國醫生在平完成針灸課程

【東京廿二日美聯社電】北平「新華社」週三報導：來自十個國家的廿一位醫生已完成爲期三個月的針灸課程。

它稱：參加上述由中共公共衛生部舉辦的課程的醫生，分別來自澳洲、智利、西德、日本、印度、科威特、墨西哥、斯里蘭卡、瑞士及南斯拉夫。

它稱：這批外國醫生週二在北平醫學院結業典禮上獲頒發証書。

它稱：中共公共衛生部「副部長」錢信忠向這批外國醫生稱：「你們已學習針灸及艾灸的基本理論達三個月，你們曾用傳統的中藥治療普通的疾病，與及學習分析各種綜合病症的方法，並獲得優良成績，我希望你們能成功地推廣針灸及針刺麻醉的治療法。」

美國促聯合國設立高級人權專員職位

【聯合國廿二日美聯社電】美國週二促請聯合國採取「邁向博愛的步驟」，與及設立聯合國人權高級專員的職位。

駐聯合國美國大使楊格的助手韋爾斯太太向聯合國大會「社會及人道主義委員會」表示：「上述建議於本年較早時已獲卡特總統贊同，它可能成爲聯合國這次會議的主要議項。」

她稱：「美國政府相信，透過大膽的希望及實驗，我們可以令數百萬人的夢想成爲事實。」

在過往多年來，上述建議遭受大部份國家反對，理由是恐怕這位專員可能會干預他們的內政。

然而卡特政府希望本年的氣氛有所改變而通過上述建議。

支持委任一位高級專員的人士稱：聯合國目前的人權機構「人權委員會」，因爲是代表卅二個國家的政治團體，故此太過不實用及行動緩慢。

他們稱：由聯合國大會委任以五年爲任期的獨立高級專員，可以較自由地迅速行動，同時可親自干預違背人權的政府。

蘇俄駐聯合國大使托雅洛夫斯基，上週向該委員會稱：若干國家利用人權問題以便達到「煽動的」目的。他稱：蘇俄會繼續反對設立高[illegible]

小甘延遲訪問日平

【華盛頓廿二日美聯社電】一個發言人星期二稱：美國參議員愛德華甘迺迪將其計劃前往中共及日本的三週旅程延擱。

該旅程原定於本月廿八日成行。

發言人表示：甘迺迪的決定是受參議院將在十二月初對卡特總統的能源計劃作最後投票的影響可能性很高。

檢討受助國人權 美延擱糧援計劃

農業部表示數週內可解決

【華盛頓廿二日美聯社電】農業部的一位高級官員星期二日說，將美國食糧移交給貧窮國家的時間表，已延擱了兩個月，因爲卡特政府檢討受助國的人權問題。

然而，農業部的總銷貨經理哈里遜說，障碍已經消除，預料數星期內便可與適合受援條件的國家簽訂新的糧食供和平用途的協定。

檢討美國以糧食援助國家的人權，是於今年早些時候國會着令對實施以來已有廿三年的糧食援助計劃，加以檢討。美國的法例，可以用低息貸款的方法，還款年期可長達四十年，借給缺糧國家，用來購買美國的農產品。同時，亦准許直接捐助給有特別困難的國家。

以和平爲目的的糧食援助計劃，又再延長四年，國會通令不准減價實糧給「過份破壞」國際承認的人權的國家，除非該國能証明該批糧食，是直接給予貧窮的人。

東京美元又見低點 歐洲金價繼續回順

【布魯塞爾廿二日合衆國際社電】美元星期二在歐洲外滙市場普遍下跌，在東京跌至新低點。

金價繼續受挫，在蘇黎世由一五七點六二五跌到一五六點八七五美元；在倫敦由一五七點二五跌到一五六點八七五美元。

美元僅在布魯塞爾和阿姆斯特丹微揚，分別由三五點一七升到三五點一八五比利時法郎及由二點四一一五升到二點四一二零荷盾。

但在其他市場美元均告下跌。在法蘭克福，由二點二三七七八跌至二點二三六五馬克；在蘇黎世，由二點一九七四跌到二點一九五二瑞士法郎；在巴黎由四點八五二零跌至四點八五五法郎；在米蘭，由八七七點五零跌至八七七點三五里拉。

在東京，美元由二四二點八零跌至二四一點三零日元。

在倫敦英鎊由一點八一七五升到一點八一八零美元。

忙碌的沙達 埃及總統沙達（右）與蘇丹總統尼美利會談，尼美利是在廿二日抵達開羅商討有關是次沙達前往以色列的歷史性旅程。（合衆國際社）

西方國家失業問題未達協議

西德日本拒擴大經濟成長

【巴黎廿二日美聯社電】主要的西方國家星期二日對如何刺激世界經濟，以減少失業人數的問題，未能達成協議。

聯合國經濟合作及發展組織內的廿四個國家，現目估計有一千六百三十萬人失業。

該組織的經濟政策委員會舉行了兩天的會議，認爲西德和日本，繼續拒絕擴大經濟成長，以使世界經濟能於一九七八年復甦的要求。這兩國爭辯說，此舉要等候到它們今秋所採取的措施在其經濟中產生的結果後，才能決定是否可以推行。

獨有美國一國的經濟政策，獲得與會國家的全面擁護。估計美國明年的經濟成長率爲百分之五。這三個國家都被視作西方世界經濟的「火車頭」。

有許多官員認爲經合發展署秘書處對一九七八年經濟成長率的估計，未免太過悲觀。它所作的估計，較每國所估的還低百分之一。

卡特總統的經濟顧問委員會主席舒爾茲要求全面擴展經濟，但後來討論的結果顯示繼續出現巨額貿易逆差的國家如西班牙、葡萄牙、土耳其、希臘可以例外。

據悉，美國相信在「火車頭」集團以外的有些國家，仍有將它們的一九七八年經濟擴張百分之零點五的餘地，而又不致影響穩定它們的經濟的計劃。

美加州北部五級大地震

【加里福尼亞．威利斯廿三日美聯社電】一次強烈地震星期二在加州北部發生，震破不少建築物的窗戶及使此間官方爲安全而關閉所有學校。

沒有受傷及嚴重損毀報告。

伯克來加州大學地震學會報導：是次錄得烈士特制五級地震，足以在一個人口稠密的地區造成嚴重損毀。

震源是在舊金山北部約一百廿哩曼多伯諾郡的威利斯東面三哩外錄得。

中共與共市談判 圖達成雙邊貿易

【比利時．布魯塞爾廿二日美聯社電】歐洲共同市場週二同意與中共展開談判，以便達成增加雙方貿易的協議。

共同市場九個成員國的外長批准歐洲委員會立刻展開談判。主管這個十三人委員會對外事務的赫法甘曾已被請求試圖在本年內完成上述談判。

美政治學權威評論 華國鋒乃泛泛之輩 矮鄧不甘長久被制

【華盛頓二十一日中央社電】柏克萊加利福尼亞大學一位著名的政治學者，認爲當前北平情勢與一九三○年代的日本極其近似，並且結論說：推測現今中國大陸上的發展，可能導致中共黷武發生戰事，並非牽強附會之論。

柏克萊加州大學政治學系主任的強生博士，在本月二十六日新共和週刊上撰文，惋嘆美國人士對中共事務作分析時，所欠缺者之一，就是欠缺歷史觀，亦即欠缺似乎可信的比較。

強生博士寫道：「過去十年間中國大陸上所發生的事，與一九三○年代的日本境內所發生的事，有某種相似之處。」

他又說：當年的日本，曾因爲目標和領導階層問題而發生危機──正如同中國大陸在所謂「文化大革命」期間一樣。

強生博士又說：「當年日本境內呼籲道德重整和滅絕貪污的人，是『皇道派』的年輕官員，以華府的中共專門術語，我們稱之爲『激進派』。」

他又說，日本的激進派，自一九三一年左右佔據[illegible]

他問道：「經過一場鬥爭後，實用主義初露頭角，其結果又如何？」他回答自己的問題說：「結果出現了『東條』。」

強生博士指出：由於中國大陸出現此同一結果似無可避免，「所以這幷非牽強附會之論。」

他又說：北平的新「政治局」內，目前的成員泰半爲「軍幹」，他指出華國鋒本爲一泛泛之輩。

「五人幫」中有三人年已老邁。他們是葉劍英、鄧小平和李先念，強生博士寫道，其中，鄧小平又「有充分理由對許多人尋求報復」。

強生又說：中國大陸上，與最初「革命」完全無關的新生一代的首領們，「迄仍未顯現」。

他指出：這可能是達成穩定和實用主義的秘方，但是它也可能是形成軍國主義，史達林主義或軍事統治的藥方──這些每每是「偉大」革命的後援現象。

政治舞台並不存在於共黨統治下的中國大陸。[illegible]

葉劍英、鄧小平和李先念是「長征」的「老幹部」。強生博士又說：若認爲這些「老幹部」皆已心甘情願地屈從於直到兩年以前還一直是一名籍籍無名的地方黨幹的華國鋒之下，殊難令人置信。

強生指出：若持這種看法，則也忽視了由諸多訪問者所累積出來的一項證據，即：華某可能是個庸才──這名中共「官員」相當於偶然晉升到最高職位，暫時作爲一種新、舊任交接的過渡期間人物的美國副總統一樣。

他又說：「此外──即令華國鋒被推荐爲目前實際上領導中共的幾名七十歲老人的接棒者，也並非是由於他們選擇了他，而是因爲毛澤東選擇了他。」

「這件事在中國大陸上盡人皆知，但是目前暫時予以忍耐，以便將來再設法解決問題，即：一方面要消除毛派份子，而同時又要保全毛澤東的神秘性。」

強生博士寫道：另一方面，美國的中共問題專家們却試圖相信「中國大陸上目前一切良好」。他又說，這些專家們熱切地相信：「所有內部糾鬥的苦難日子已成過去」，現今北平的「實用主義份子亟欲與日本、美國進行交易。」

這其因爲美國方面，尼克遜和基辛格的繼任人選，對中共的態度，顯然不及他們前任來得切重實際。

他說：卡特總統雖然曾在今年八月二十二日至廿六日，派遣國務卿范錫訪問北平，但是他「對於中共並無任何政策」。

強生博士批評，卡特政府存有一種「荒謬的想法」[illegible]

本港八大旅遊機構

HATA 香港旅行代理商協會 HONG KONG ASSOCIATION OF TRAVEL AGENTS SERVICE WITH DIGNITY

信譽卓著　歷史悠久　專業旅遊　服務週到　（排名不分先後）

安達 3-686231 5-248127

6天東京：24/12 26/12　菲律賓 每週六出發
日本本州：24/12 26/12　台灣：24/12 25/12
星馬泰：23/12　美加東西岸：21/12
7天馬星：23/12　美加西岸：21/12
澳紐十二天 24/12 7/2 25/3

九龍尖沙咀亞士厘道九龍中心大廈五樓
香港威靈頓街14至24號威靈頓公爵大廈四樓

P&O 鐵行 5-263181（4綫）

承蒙各界人仕錯愛
各歐遊團參加踴躍
將於十月下旬推出
～冬季特備節目～
廿天歐洲冬季特選
（只辦一團，出發日期十二月九日）
免費代辦各地簽証，代售世界各地機票
並備有各地特備節目，歡迎垂詢

香港德輔道中鐵行大廈三樓

TA 世界 3-673121 5-225181

美加西岸	15天	18/12
全加	22天	18/12
南非黃金國	14天	25/12 5/2
歐洲假期	20天	17/12
韓國日本聯遊	8天	24/12 4/2 24/3
韓國四天特選	4天	24/12 4/2 24/3
韓國週末遊	4天	逢星期六出發
漢城斧山慶州	5天	逢星期五出發
日本本州特選	7天	25/12 5/2 25/3
馬星聯遊	7天	23/12 3/2 22/3
曼谷芭提雅古城	6天	25/12
東京週末遊	5天	逢星期五出發

代售世界各大航空公司．巴士．輪船．火車票代訂世界各地酒店及協辦各地簽証
海外旅遊部：九龍彌敦道東英大廈107室電話：3－686147
九龍尖沙咀半島酒店大堂
香港太古大廈一一○五室

康福 5-258131（4綫） 3-693271（2綫）

韓日九州七天 12月24、2月4日
日本本州日光 12月22.24日
鹿兒島南北九州 12月22日 2月2日
韓國日本日光 12月24日 2月5.6.7日
日本北海道雪節八天 2月1日
美加西岸 12月19日 2月4日
台灣 12月10.24.25.26.30日 1月1.14.21.28日 2月4.5.6.7日
馬星泰聯遊 12月22日 2月3.5日
馬星 12月22日
菲律賓 12月23.25日

香港德輔道中萬宜大廈622室
九龍尖沙咀碼頭星光行909室

安樂 5-266171（10綫） 3-674001（3綫）

美國加拿大　夏威夷群島
曼谷芭提雅　鹿兒島東京
泰馬星聯遊　九州韓國
馬星聯遊　韓國濟洲島
澳洲紐西蘭　非洲仙境遊
台灣阿里山　菲律賓碧瑤
（公司，假日下午照常 九龍東英大廈商場分）

香港德輔道中51號其昌人壽大廈三樓（2字）
九龍彌敦道100號東英大廈商場地下11號

ATA 雅達 5 237171（4綫） 5 230790 3 684411

澳洲、紐西蘭	12天 22/12
曼谷、芭提雅	5天 23/12 28/12
歐洲七國	20天 17/12
日本北海道雪節特選	7天 1978 2月1日
鹿兒島、南北九州	7天 24/12
馬、星、泰聯遊	10天 23/12 19/1 8/2
檀島、美加西岸聖誕特選	16天 23/12 1/2
東京週末遊	5天逢星期五出發
菲律賓聖誕特選	6天 22/12 27/12

安排世界各地旅遊．免費協辦各地簽証
香港德輔道中歷山大廈2101室
九龍香港酒店大堂

GTE 大地 5-233260 5-264133-8

九天韓日：11月27日 12月23.24.25日 1月14日 2月4.6日
八天九州本州：12月10.22.24日 1月7.21日 2月6日
七天日本珍珠：12月3.20.23.24.25日 1月7.21日 2月6.7.8日
五天東京：12月23.24.25日 2月5.6.7.8日
五天韓國：逢星期五出發
七天．九天台灣：逢星期六出發
六天菲律賓碧瑤：12月22.23.24日 2月6日
七天菲島碧瑤：12月18.24.30日 2月1.6.11日（逢星期六出發）
十天馬星泰：12月23.24.30日 1月13日 2月6.8日
七天馬星：12月23.24.30日 1月13日 2月6.8日
五天泰國明珠：（逢星期五出發）12月23.24.25.26日
美加聯遊：12月24日 2月7日
免費協辦各地簽証，代售世界各地機票

香港德輔道中萬宜大廈二樓一二○至一二四室

半島 3-694951（10綫） 5-249201（5綫）

免費請您遊埠

（免費名額四十名，包括菲律賓五天遊20名及台灣九天遊20名）

凡由即日起至12月17日止，報名參加半島主辦往世界各地1978年4月份前之遊覽團者，即可獲得抽獎機會並定於1977年12月19日假座半島大酒店舉行抽獎，除免費遊埠外，並免費贈送美國最新型旅行喼，由於各團名額有限，報名從速。

即日起，每週均有遊覽團出發往世界各地觀光，詳細章程備索。

九龍尖沙咀星光行808室至809室
香港德輔道中其昌人壽大廈七樓